中華郵局特准掛號立券之報紙 特別優待寄遞 送報紙

THE MIN KAO DALIY NEWS, CANTON

中華民國十九年二月十五日 星期六

廣州民國日報

社址廣州第七甫十一號 電報掛號七八二五 無線電掛號弍四八〇 自動電話壹壹八弍〇

第壹千八百九十一號

今日四張零售半毫

總理遺囑

余致力國民革命凡四十年其目的在求中國之自由平等積四十年之經驗深知欲達到此目的必須喚起民衆及聯合世界上以平等待我之民族共同奮鬥現在革命尚未成功凡我同志務須依照余所著建國方略建國大綱三民主義及第一次全國代表大會宣言繼續努力以求貫徹最近主張開國民會議及廢除不平等條約尤須於最短期間促其實現是所至囑

今日新聞提要

王楊兩師奉調開津浦線……禁烟委員會決厲行烟禁
海關金單位折銀數更改……日英美競爭太平洋航運
四路軍分兩路圍攻桂林……航空處又加派飛機討逆
上海九江兩機昨日抵省……治河會即着手修治患圍

廣州四維公司啓事

本公司承鴻基煤炭公司 委自民國十九年起 爲廣州及內地 總經理各種白煤（即無烟煤）計有原山大炭斬丁大炭揀丁二炭原庄丁炭三分丁炭原庄細炭過篩炭粉最合居家酒樓灰窰工廠機器廠及大小輪船槓架之用價廉用便堪稱無上燃料如蒙光顧無任歡迎
本公司擬設本市及四鄉各地分代理以廣銷路如有熟識此項生理願意領受者請到本寫字樓接洽爲荷
寫字樓任廣州六二三路門牌一五二號
四維公司啓

尋照相機 昨日有本店夥伴在沙河車上失去手提攝影機一具如有人拾得將原物送到本店即謝花紅銀毫伍拾元決不追究此佈 惠愛中路兆芳照相館啓

周天保律師 現受女士麥翠薇聘請爲本年法律顧問如有人侵害麥翠薇個人及所承繼財產法益者本律師依法保護之責此佈 周律師事務所本市西榮巷三十二號樓上

執信學校招初中預備班新生 報名日期 二月十日至十六日止 考試日期 二月十七日 校址 東沙馬路

育才中學校招生 第二次試驗日期 二月十七日 校址 河南鰲洲

送[illegible][illegible]

月份牌是新家庭不可少的點綴品請吸上海華成烟公司芬芳香烟吉包十五個可換精美猛畫一張
上海華成烟草公司啓

各建築承商鑒 本會新水廠建造高壓抽水機房及機𡋯工程又新水廠濾水池打樁工程均定於二月十七日下午一時在僑商街本會開投各項圖則章程經已製備有意承造者速來取閱屆期投承可也 廣州特別市自來水管理委員會啓

開投枕木 現因粵漢路需用高老莫枕木五千根有志承辦者請到本會取閱招標章程依期投承可也 民國十九年二月十日 鐵道部購料委員會廣州分會啓

教廳立案 **南京中學招春季新舊學生** 附設 統計英數理化 夜班習補 本期特聘博士碩士西人共六位分科担任教師 二月十四號第二次入學試驗 校址：惠愛中桂香街

廣東省立動的教育實驗場招生 目的 研究新學術並實驗新教授法 問事處 東山百子路十號 問事時間 每日下午五點半至七點 說明書及本場週刊代唐處 北新書局民智書局共和書局大光書局中山大學售書處 附錄 在廣州市外者來函商洽

知行中學招生 初中一二年轉學生升中學升大學預備班新生二月十六號試驗膳宿俱備索章即寄 校址 廣大路

教廳立案 **千頃中學招男女生** 高中初中預備班男女生各一班初中一二年級男女部轉學生（預備班免予試驗） 校址 維新路 膳宿俱備索章即寄

教廳立案 **長城中學招生** 升中級一班 初中一二年級轉學生 高中一二年級轉學生 二月十九日下午一時第二次試驗 校址西瓜園西濠街附設膳宿 章程函索即寄

廣東體育專門學校附設中學招男女生 續招本科預科圖工樂體專科初中各級新生及轉學生二月十九日考試（閱章處）商務書館體育協會（報名處）陳家祠本校 校長陳策

私立 **青年會中學** 于本月十四日上午九時考驗轉學生十八日開課有志向學者請預早到長堤本會事務所報名章程函索即寄

廣東國民大學招大學本科預科高中初中男女生章程送閱 報名處廣州市惠福西路本校第二學院 報名期二月七日至十五日 編級試驗日期二月十七日

女青年會職工學校 藝徒科一年修業 師範科三年畢業 **女青年會小學** 另設 幼稚園、婦女夜學、平民義學、詳細章程函索即寄 校址豐寧路二圖

奉准立案 **青華甲種補習學校招男女生**（中英數專修科）（高初中預備班）（附設宏敞宿舍）（二月十五開課） 校址舊倉巷梯雲里

粵秀補習學校日夜班招男女生 中英數三科分班教授 附設膳宿 二月廿五開課、開課後仍可入學 正校昌興街 分校廣衛路

批准立案 **廣州工程甲種特殊學校招生** 十五日選科 十八日開課 分科 土木工程 機械工程 電氣工程 自由車駕駛及修理 報名處廣衛路文華英文學校本校 取閱章程處 本校 大光書局 及青年會

西關嶺南分校 二月十一日招考初中一轉學生十五日開課

南武中學校招生 二月十六號上午九時試驗 校址：河南同福西約

民衆之……（第十五期）
共產黨統治下的蘇俄農民……田夫
政府應該嚴懲低折一元中紙的奸商……鐵君
由姚琮撤職說到廣州的舊曆年……鋤蒼
燒爆竹和公安……
難乎其爲老貧民……

婦女半月 第二十期出……
要目
立法院應多容納女委員……
招待日本女子教育參觀團之感想……
我對於放女國體之希望……
婦女解放與職業化……
新年舊話……
中國婦女參政運動之我見……
嬰兒公育的……

建國月刊 第二卷第二期出版
（一）專論如下 民食問題之治標與治本…… 城市的糧食問題…… 合作穀倉制度之創立及其範圍…… 與國工業之農業改良……
（二）通論中有 胡漢民之怎樣解決民食問題等
（三）計劃中有……

上海九江兩機抵省

昨晨由長沙航粵下午二時許齊到
駕駛人員有秦宗藩張毓珩等六人
兩機歸第四隊長田曦指揮即赴梧

軍政部航空署、爲期迅速殲滅張桂殘逆起見、特派上海九江兩新式戰鬥機來粵、協助討逆、由機師秦宗藩等駕駛、於九日離漢口、卽日航抵長沙、於昨(十四)晨繼續由長沙航粵、下午二時四十五分降落大沙頭機塲、記者聞訊、卽赴機塲採訪、茲將兩機抵步各情形、分誌如下

歡迎準備

航空處自接兩機由漢口抵長沙電告、準於昨(十四)日繼續啓航來粵後、卽佈置一切、準備歡迎、於機塲門首懸一生花橫額、上綴「歡迎中央飛機來粵」等字、并通告航空處各機師航空學校全體學生、屆時集合機塲歡迎、以昭鄭重、至下午二時許 代航空處長楊官宇軍事股長劉植炎總機師張子璇、中央飛機師龍文光等及航空處職員、航空學校全體學生各集機塲鵠候歡迎、并派出練習機三架凌空探聽兩機行踪、

抵步情形

二時四十五分兩機已由北方聯航抵步、環繞機塲一匝、卽徐徐降下、鵠立機塲各歡迎者紛紛揭帽揚巾歡迎、機甫停定後、各歡迎者卽趨前與中央各機師握手爲禮、計駕駛九江號機爲機師秦宗藩、張毓珩、機械員陳宏翔、駕駛上海號機爲機師謝文達吳壽康機械員李寶賢、旋由代航空學校長楊官宇、軍事股長劉植炎引導中央各機師離機塲、入航空處休憩、在航空處樓上設餐欵待中央各機師 正暢談中、公安局長歐陽駒代表主席前來歡迎、

機師談話

當上海九江兩機航抵大沙頭機塲後、記者特往航空處探詢時 秦飛機師兼學生隊長張子璇代爲介紹、中央航空署第一隊飛行員張毓珩代表、作如下談話、(記者問)上海九江兩機何時由漢口動程 何時到步及航行經過、記者願聞其詳、(張氏答)兩機奉命來粵後 於九日上午八時由漢口起航、十時三十分到長沙 因氣候不佳、故於今晨(十四日)十時由長沙起航 經過衡陽、樂昌 韶關 英德等地 至午後二時三刻、安抵大沙頭、(問)同行者幾位何人駕駛何機、(答)同行共六名、由水面飛機第一隊飛機師秦宗藩及兄弟(張毓珩自稱)與機械員陳宏翔等駕駛九江號、第一隊飛機師謝文達吳壽康與機械員李寶賢等駕駛上海號、(問)兩機來粵任務、及歸何隊指揮可得聞否、(答)此次奉張發長命來粵、協助六八兩路軍討伐桂省殘敵、以期早日奠定桂局、解除桂省民衆之痛苦 由中央飛機第四隊長田曦指揮、(問)已定何時航梧否、(答)擬署事休息、一二日間卽聯航赴梧、縱談至此、各機師已將開午餐、記者遂興辭而退、

兩機形式

查上海九江兩號、爲最新式之戰鬥機、係最近一月前由美國購返者、各種機械、異常靈敏、曾由漢口出發參加討唐 此次又南來協助轟炸桂省殘敵、機身係金紅色、雙翼爲鐵綠色 每機可乘六人 馬力計有二百二十四、均係陸機 昨十四日午後二時三刻抵大沙頭時、曾攝有兩機影片如上圖、將於日間聯航赴梧云、

南園歡讌

代航空學校長楊官宇、以中央各飛機師由漢口來粵、亟應設筵爲各機師洗塵、故特代表航空處於昨(十四)晚六時假座南堤南園酒家 歡讌中央各機師、並請軍事股長劉植炎、機師張子璇、龍文光等 及航空處高級職員、航空學校敎官與席作陪、一時觥籌交錯、備極歡洽、(廣東)

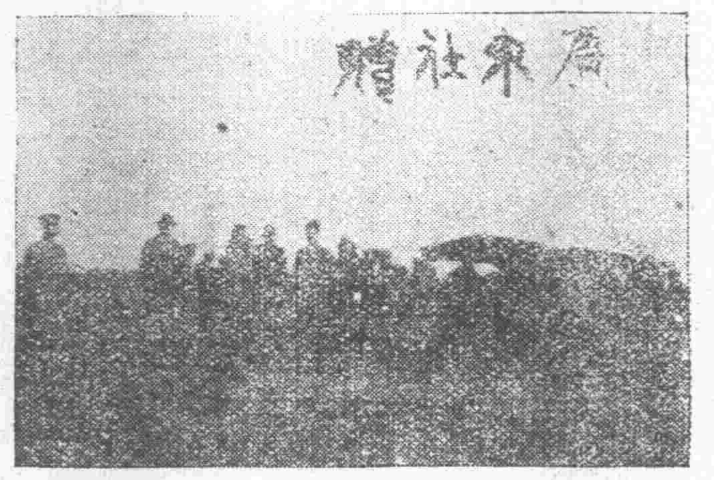

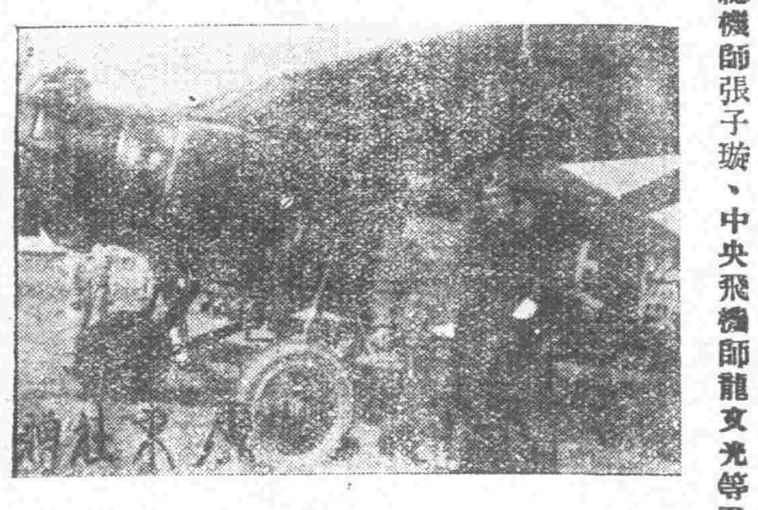

昨日抵省之上海九江兩戰鬥機

八路航空處加派飛機赴梧殺敵

飛機在貴縣炸沉逆敵輜重船
逆敵損失輜重在十萬元以上

(專訪)六八兩路大軍、分向邕桂一帶進攻、圍剿殘逆、第八路航空處特將駐肇兩隊飛機調遣赴梧、協助討逆、昨十四日據梧州軍訊 航空處駐肇飛機兩架、經於日前由肇飛機抵梧州對河停機塲、並有飛機兩大隊共機七架大隊乘輪抵梧、駐紮停機塲、保護各機 航空處駐梧辦事處則設在小南路、連日派飛機多架飛赴前方偵探敵情、並會同陸軍夾攻殘敵、昨十一日飛機隊飛抵貴縣時、探見逆敵輜重船數艘、用電船拖帶、向河南上游駛舍、遂卽擲下猛烈炸彈數枚、當堂將該逆敵輜重船隻完全炸沉 惟電船距離稍遠 被其剪纜逃脫、未受擊沉、而該逆輜重船之損失 已值十萬餘元云、(公)

八路政訓處告廣西民衆

一致興起討逆以求永遠和平

第八路政治訓練處、自出發入桂後、對于大軍此次討剿張桂逆軍 積極宣傳、俾桂省民衆明瞭此次討逆意義、最近該處復發出爲肅清殘逆告廣西民衆書一通、茲將原文照錄如下、

親愛的廣西民衆們、誰都知道、當此統一告成 建設實施的中國、苟非別具肺肝的人們 斷不肯啓戰禍 使喁喁望治之民、重陷於軍事時期的狀態、重遭鋒鏑的痛苦、距料叛逆、張發奎、李宗仁、白崇禧 黃紹雄等 徒以個人主義的封建思想、竟互相勾結 蹂躪兩廣 以促進其做反革命的事業 使兩省民衆的生命財產、供彼數人之犧牲、論其罪惡 實萬死不足以蔽其辜呵、我八路將士、自奉命討逆 經先後將張李黃白諸逆殺得落花流水、死傷逾半了 現在所剩殘部、已如釜底游魂、潰竄大河以南、以圖苟延殘喘、近復打家刼舍、行同盜匪、此等叛逆、爲國家建設計 固應徹底肅清、卽爲桂省地方安寧計、亦宜早日殲滅、民衆們 如果你們欲求得到安居樂業的日子、那麽、就要快些負起你們底責任、振起你們的革命精神 向那直接屠殺掠你們生命財產的大盜、間接危害黨國和平的妖孽張李黃白諸逆 努力殺去 以求我兩廣永遠的和平、完成兩廣的新建設罷」(民聲)

治河會着手修理西江患圍

並再呈請准將潮橋附加費一年
藉充潮汕韓江一帶治河之經費

廣東治河委員會委員長古應芬、自由京返省後、對於本省治河事宜、積極進行、關於西江各患圍、危險異常、亟應着手修理、經由本省籌賑處撥出賑欵十餘萬元、該款雖未領到、然屆茲春雨淋漓、河水暴漲之際、關于修理各患圍 爲刻不容緩之舉、該會擬定先由肇慶秀麗圍着手修理、除一面派員携欵前往辦理外、另擬訂購器石料合約、以備修築時應用、又該會潮汕分會負責辦理韓江一帶治河工作、其經費向于潮橋鹽務處附加、並分橋上橋下二種、橋下定五年爲期、每擔附加大洋三角 橋上定八年爲期、每擔附加一角三仙、日前橋下年限已滿、潮梅各屬商民、特呈請財部准予豁免、經財部批准 惟治河會以潮橋附加經費豁免 則韓江治河經費無着、辦理韓江事宜、殊爲棘手、特呈請國府准予照收二年轉經國府核准、交由財部辦理、後經財部呈復該案經已財政會議議決 碍難辦理、由京電知古委員長知照、該會接電後 以該項經費如豁免、則韓江治安事宜、諸多不便、且該堤附加不重 人民受益不淺、倘不能修理韓江河道、一旦遇有水患 則沿河一帶居民遺害不少、昨已呈請省政府轉飭鹽運使署、酌予征收二年、以便辦理云、

蘆苞活閘興工以後

治河會、日前興築蘆苞活閘後、現已節節興工、不日當可築成該閘、昨治河會工務處據工程報告最近興築情形照錄如下、(一)下游閘屋護石塡沙工程在二三日兩天 祇閉日班繼續工作、由四日起恢復夜班、計星期計塡沙共五千九百四十三車、自開始以來、先後共塡一十萬零三千三百三十八車、(二)已塡石塊之三合土蓋面工程 又因是日下午水度續行增漲 于七日預備恢復、此項工程因水淹長完全停止 各項籌備復行停止、現趁行安置水泵、一俟安置妥後 想該工作地點、或能泵乾繼續工作、(三)橫過活閘人行橋、修改閘臺 預備架築鐵橋之工作、仍然繼續進行 至於該橋上部、建築合約、現尙未決定、因香港三家商人所擬之價、不能讓富、經已函上海商人沽價、一俟接有回信 再行提出報告購料委員會、(四)修築基圍測量員一人經已飭令前往秦和及秀麗圍、又一員前往大灣圍籌備興工事宜、(五)本會瀾安電船 現在廣南船塢修理、江安電船則仍駐三水、(六)雨量水流觀測事項、照常辦理云云 (廣東)

賑務會第二次調查隊日間出發

各隊已劃定調查區域

廣東賑務會組織第二次調查隊、再赴西北兩江調查災情、以便實施散賑、而惠災黎、已議決仍組織五隊、分頭出發調查、已誌前報 該會調查股着手組織、並劃分區域負責調查、決於下星期一出發、第一隊領隊郭業、担任調查三水 高要全屬、第二隊領隊盧禮巖、盧炳南、担任調查廣寧、四會全屬、第三隊領隊黃愼修担任調查清遠、從化全屬、第四隊領隊石靜山、担任調查新興全屬、第五隊領隊金保樞、担任調查惠陽全屬、(民聲)

建廳獎勵實業工廠

製備獎狀獎章多種巡視時給與各工廠

廣東建設廳長鄧彥華、就任以來、對於各項實業、及建設事業 極其注意 最近鄧氏爲明瞭各地之實業狀況起見、決定往各縣巡視、藉易指導、及作建設之標準 聞已決定在下月動程、并聞鄧氏爲獎勵各地實業起見、特擬製備各種獎狀獎章、以便巡視時 贈與各縣之實業工廠 以資獎勵云、(建設)

嚴禁借外人名義租地

內政部通令各省市查照
民廳轉飭所屬遵照辦理

民政廳昨通令各縣市政府云、「爲令遵事、案奉廣東省政府財字第二六六四號訓令開、現准內政部土字第一七九號咨開 案准行政院秘書處函開 奉院長發下國民政府轉奉中央執行委員會 交辦上海市執委會呈請轉令全國人民不得以地產向外國銀行或外人抵借欵項或出賣一案、奉諭交外交內政兩部核辦附抄原件過部 旋准外交部函開前因、本部卽與外交部會商辦法、僉以外人得在中國通商口岸永租地畝爲居住營業之用、及外國教會、得在內地永租地畝爲傳敎之用、均係現行條約所規定、中外人民因債務關係、在上開範圍內發生之法律行爲、自無從禁止 惟事實上華人假託外人名義 永租地畝者、所在皆有、關於此類情事、亟應加以取締、似可由該管地方機關一面剴切曉喻、一面將登記等一切事項 益求精妥、契據信稅增高、人民自不至有此項假託外人名義情事 當與外交部會銜分咨各省市政府外、相應咨請貴政府查照、并轉飭所屬遵照爲荷 等由准此、自應照辦、除咨復及分行外、合行令仰卽便遵照、并轉飭所屬一體遵照 此令 等因奉此、除分令外、合行令仰遵照云、(廣東)

財廳令各沙田局陳報所轄田坦

以備編定實征底冊

財廳昨通令各沙田局云 「爲令遵事、照得整理沙田、前經訂定實施方案、並派隊清丈、以備辦理陳報地價 改征地稅 惟清丈完竣、尙須時日、現爲整理稅收起見、亟應調各局所屬沙田頃畝、業佃實况、備經實征底冊 以憑考核 除分令外 合將現訂調查表式標本令發、仰該局長卽便遵照 迅將該局所轄各田坦 無論已未升登者、一律依次調查列冊 其有分局者 卽飭由各分局負實辦理、無分局者、卽由局派員辦理、務須按照表末各項說明 調查清楚 分別塡註、按月呈繳、以憑彙核、編訂實征底冊、而便整理 毋得違延、切切、仍將到文及奉行日期報查、此令」、(民聲)

航空處將運空軍軍實赴梧

炸彈…電油…滑油

航空處代處長黃光銳、爲使空軍會同陸軍徹底肅清張桂殘敵起見、特于日昨由梧致電航空處、請卽解運大帮航空軍實赴梧、俾便分發各機、以資殺敵、航空處接電後 已派出特務員余文英、余文禮兩員 將重量之飛機炸彈數百枚 電油千餘罐、滑油數十罐 另餉銀萬餘元、及各項軍實、日間押運赴梧云、(民聲)

築高河口機塲

以防水患

昨年張桂軍來攻、航空處以河口地當西江要衝 特在該處設飛機塲、以資戎機、俟軍事署告結束、惟該塲地濒海濱 時有水患 現三水縣長鄧曇、派員特將該塲署爲築高尺餘 以防水患云、(民聲)

省府令催建廳組國貨陳列館

省政府日昨接到工商部函咨、關於各省組織國貨陳列館一事、業於去年九月間首都國貨陳列館開設後通過在案、查國貨陳列館之組織條例第三條 規定每省設館長一人、由省府委任 并呈請工商部備攷 本省對於此項組織自奉令後 經省府

朱爲珍赴籐

就師長職

(專訪)朱爲珍氏奉第八路陳總指揮委充廣西新編陸軍第一師師長兼廣西宣撫使後 業在上游各處收編散軍及招撫舊部 積極訓練 現已成軍、昨十四日據梧州軍訊、朱師長現以所部業已編配就緒 特由梧前赴籐縣成立廣西新編陸軍第一師司令部 宣布就職、督師殲逆云(公)

建設廳限令完成南路公路

八個月內築竣

建設廳長鄧彥華、以全省幹道公路、現已積極着手興築 將次完成、而南路各公路 尙未有期築竣、爲使全省幹道早期完成、利便交通起見、昨特限令所有南路公路、一律於八個月內建築完竣、(中國)

軍校在惠擬恢復上課

返省期未定

黃埔軍校全體學生日前奉命出發東江惠屬、分防河源博羅一帶担任剿匪、迄今已閱三月之久、唯因剿匪工作異常出力、故對於原規定課程、未免荒疏、會設法補救、已見前訊、記者昨晤該校政訓主任黃珍吾、據稱該校學生在未有部隊接防之前、學生功課未能任其荒疏、特擬在惠州恢復上課、至返省之期 尙未能確定云(廣東)

五九師教導隊定今日開學

五十九師師長余漢謀、以所部年來迭次作戰 損失頗多、且歩率令遵編教導團、需要兵士補充甚急、特委出莊孟雄爲該隊主任、專負兵訓練 以資補充、昨據該師後方消息、謂該隊現已招募到新兵甚多 分隊編組、已經定期今日(十五)星期六開始上課訓練云 (亞洲)

時人行踪

▲黃延楨 第六十三師第一百二十五旅旅長黃延楨 昨日已由省返回梧州、轉赴前方 率部討逆云、

▲翟宗心 六十三師政訓處主任翟宗心、於昨(十三日)乘廣三車赴河口轉輪返梧、至六十三師參謀長吳文獻因事須留省辦理 故未偕行云

▲劉宜賓 第六路總部運輸處長劉宜賓、於昨由梧改赴賀縣、晉謁朱總指揮報告一切云

▲許震寰 總部第一特務營營長許震寰、於昨十三日由省乘輪 遄返南路 指揮所部前進、搜索殘部、以靖南路治安云、(廣東)

建廳徵集國貨陳列品

令各總商會酌量徵集送與湖南國貨陳列館

廣東建設廳奉省政府令、飭協助湖南省立國貨陳列館徵集出品陳列、該廳奉令、昨卽將該陳列館之告工商同業書 分令各總商會酌量徵集出品、與會陳列云、(建設)

節約運動與討逆經過(續)

——在中央黨部紀念週之軍事政治報告

何應欽

我所主張的節約運動、並不是道德的運動、不僅是消極的運動、而是一種經濟的運動、也可以說是一種救死的運動、所謂節約、并不節省某項消費、而是有積極的作用、所謂節約、并不是徒然節約、充實窖藏、而是在節約享樂的消費、增加生產的消費、所以我們節約目標 第一、在保障最低生活、近年來中國生活程度日高 人民生計日加困苦、無論何人都日夜奔走於解決問題 除此以外 幾乎沒有別的目的、而尤以俸給生活者爲尤甚 因爲物價昂貴、平日生活、實多浪費、每月收入不敷支出、一旦失業、遂至束手無策、必致最低生活、亦不能保障 我們試就南京一地來看、月薪在二百元上下者、能够積儲的人實在很少、所以我可以說現在一般中國人大家都是過着收入以上的生活 所以我們必須將生活費縮減到收入以下、而使其有若干的剩餘、於是或作經營副業的資本 或儲蓄以備萬一、似此則生活不但不感不安、而且有向上的希望、在生活費中不僅奢侈費應當盡量減除、就是日常用品也必須節省、假若我們此時若再不知節約、則中國的貧民日見必增加、我們前途、也只有死路一條、第二、抵抗經濟侵略、我們要抵抗帝國主義的經濟侵畧、積極的方法當然只有發展本國的產業、但是發達產業既非短時間所能實現、所以現在只有採用消極的方法來抵抗、而節約就是唯一的切實有效的方法、凡舶來的奢侈品固然一概屛絕、用、就是日常用品、可以節省的節省、有國貨可以代替的則務必使用國貨、如此外貨在中國的銷路既然阻塞 則帝國主義自必大受打擊、這是任何人都知道的 第三、蓄積元始資本、我們知道生產的要素以資本爲主而無論在資本主義或社會主義的組織之下、資本的蓄積實爲生產發達的要件、英國所以能首先發生產業革命成爲工業的先進國、就是因爲社會資本的豐富、我國產業方在萌芽、欲謀發達、自不免要仰賴外資、但亦必須有相當的元始資本、才能建立產業的基礎、才能負担巨額的外債、我嘗以爲中國社會的貧困、并不是於資本集中 而是由于資本的流失、軍閥官僚搜括民財貢獻於帝國主義者、自然是個重要原因、但是人民喜用洋貨、直接間接爲帝國主義所搾取的、也不在少數、我們若能厲行節約 至少可以防止一部分資本的流失、而增加一部分的元始資本、所以我們實行節約、實在最使中國經濟發達的原動力、萬不可忽視的 第四、救濟經濟恐慌、近來因金貴銀賤的風潮發生、金銀的比價大相懸隔、將來的物價一定陡漲、中國的工商業因此大受打擊、自不待言、就是我們的日常生活也必更加困難、現在一時既無根本辦法可以救濟 所以也只有厲行節約、一方面蓄積資本漸次發展生產事業、而進行採用金本位制的準備、他方面則使物價漸次低落減除生活的困難、總之節約運動是具有充分的經濟的意義、而以發展生產增進社會幸福爲本位的、我們反對浪費、同時也反對矯揉造作不近人情的儉嗇、我們主張的節約、是在生活合理化的標準之下節省生活的浪費而增進個人及社會的幸福(未完)

前鋒週刊
第一期目錄
民生主義中的租稅政策……蔡勁伯
廣州市報紙的社會新聞……范長峰
廣州特別市黨部宣傳部出版

義教師檢定委員會檢定
最合黨政職員學校員生參攷或預備攷試用
惠愛中路世滑律師事務所發行
各書局均有代售　每部四角

廣州財政廳側昌興街社會醫院發行

國務會議決議案

七月一日施行漁業法漁會法
核准國幣新模並禁售淸史稿
規定各種機關工作人員額數
任命李石曾長北平師範大學

(十四日南京專電)國務會議、出席胡漢民、朱培德、王寵惠、譚延闓、孫科、何應欽、主席譚延闓、決案、(一)定本年七月一日爲漁業法漁會法施行日期、以準令公布、(二)行政院呈送國幣新模、以指定核准施行、(三)規定各種行政機關工作人員額數案、交行政院、(四)通令禁售淸史稿、(五)江西省府委劉士毅免職、(六)任命李石曾爲國立北平師範大學校長、在未到校以前、派李蒸爲代理校長、(七)財部公債司長葉景華、會計司長朱庭祺、烟酒稅處長程叔度均免本職、任命鄭萊爲公債司長、秦汾爲會計司長、秦景阜爲烟酒稅處長、程叔度爲捲烟統稅處處長、(八)任命蔣尉仙、郭漱霞、沈慶圻、楊冏、吳鐵予、李啓琛爲財政部參事、楊秉銓、陳鳳玲爲財政部秘書、

中執會決議案

通過黨史料編纂會組織大綱
張靜江等爲該委會名譽委員

(十三日南京專電)十三日中執會、到胡漢民、譚延闓、孫科、主席葉楚傖、通過(一)組織黨史史料編纂委員會組織大綱、(二)請蕭佛臣、陳少白、張靜江爲黨史史料編纂委會名譽委員、

何成濬召開省防會議

對點驗及綏靖事宜均大體決定
令路局備車運平行營人員赴漢

(十三日上海專電)何成濬召蔣鼎文、夏斗寅、徐源泉、陳誠、羅霖、在行營開省防會議、關于中央派員點驗及全省均大體決定、吳醒亞(十二)日電何成濬、皖事拚擋就緒、俟新代主席明令發表卽回鄂

(十四日上海專電)何成濬電令津浦路局、備車一列、將平行營人員軍需運京轉漢、

(又電)總部令王金鈺部調駐鄂北、司令部設襄陽

(又電)何成濬決定鄂防、王金鈺駐襄陽、徐源泉駐信陽、李韞珩駐沙市、羅霖駐鄂南、夏斗寅駐鄂北、

晉省銳意建設工作

開放森林礦產並闢墾務
極願裁減軍隊以兵作工

(十三日上海專電)閻錫山眞(十一)接見外記者談話、晉省政府銳意建設工作、先開放晉省森林、礦產、繼闢墾務、現閻已派員赴奉天、吉林調查兩省農林成績、以備借鏡、閻最後表示、晉陝兩省服從中央政府命令、極願裁減軍隊、以兵作工、

(又電)閻錫山代表吳光聲、文(十二日)到京、謁蔣主席、報告西北各軍防務、請發給各軍給養費、蔣定寒(十四日)在總部宴吳、

唐襄赴豫晤韓復榘

蔣主席派往商洽要公
邵力子訪韓談放車事

(十四日上海專電)蔣主席十三日派三路軍駐京辦事處長唐襄赴豫、晤韓復榘、商洽要公、唐午後專車由浦赴徐轉隴海赴汴、

(又電)韓復榘代表劉熙衆、由晉返汴、聞携有閻錫山致韓復榘、石友三親筆函數件、會須赴歸德晤石友三、

(又電)汴電、中央派邵力子抵汴、十一日訪韓復榘、談放車事、

指定閩南各軍駐地

張貞四團分駐各縣
桂震遠旅入駐泉州

(十四日廈門專電)中央令張貞部第一團駐潮梅、第二團駐平和、第三團駐南靖、第四團駐漳州、桂震遠十三日偕部隊抵廈門、卽午入漳謁劉和鼎、後率隊入駐泉州、

(又上海專電)劉和鼎師全部奉中央令集中泉州待命、該師駐漳隊旅劉旅十二日乘封汽車開泉州、師部及劉本人將續往、

蔣召軍官訓話

團長以上輪流赴京
電徐源泉免來覲見

(十四日上海專電)蔣主席十三日令各軍師團長以上軍官、廿五日起、輪流來京候訓話、

(又南京專電)蔣主席電知徐源泉、免來京覲見、卽赴信陽、組設平漢南段警備司令部、

古應芬已返京

(十三日上海專電)古應芬於元(十三)下午二時半乘格蘭號抵滬、在滬無躭擱、卽乘三時車返京、

西北呈請編遣

第一步縮爲九師

(十四日鄭州電)鹿鍾麟呈中央願依編遣方案、實行二集縮編、將陝甘青海寧夏四省軍隊、第一步縮爲九師、擬定發西北善後公債二千四百萬、懇各地銷一半、西北銷一半、

閻日內赴平說

已修葺私宅

(十四日北平專電)閻錫山有日內來平說、其七條私宅已由衛戍部派員修葺、

魯境黃河決口

淹沒民房甚多

(十四日濟南專電)魯境黃河、冰解水漲、利津扈家灘、決口數里、河水洩六成、淹沒民房甚多、

王正廷談訂約

波捷希約完全平等
滬法院協定卽簽字

(十四日南京專電)王正廷語記者、中捷商約已簽字、中希條約已批准、中波新約卽成立、該三約爲今後我國與各國修約之藍本、內容完全平等、中土商約伍朝樞與土耳其駐美公使已簽草約、全文寄到外部、滬法院協定決十七日在京簽字、

鈕永建將銷假

謁蔣胡譚後返省

(十三日上海專電)鈕永建十二日晉謁蔣主席、譚延闓、胡漢民、有所稟陳、旋於十三日午刻返省、將銷假視事、

莫德惠返遼期

定十八日

(十四日南京專電)莫德惠定十八日返遼、隨行鐵道外交人員、俟抵遼後電請調用、

平市電請裁兵

全國實施編遣

(十三日北平專電)十三日裁兵運動大會、議決電中央、實施編遣、電全國督促實行、

外部派各省視察員

陶李等四人

(十四日南京專電)外部派、陶履謙、李芳、潘蔡如、崔士傑、爲浙、閩、魯、豫、陝、綏、熱、粵、桂、湘、鄂、川、冀、等省視察員、協助各省當局辦外人事務、

馬福祥謁蔣

(十四日上海專電)馬福祥十三日謁蔣、聞係對中央擬任爲皖主席致辭意、

保護旅俄華僑

德照會仍願繼續

(十四日南京專電)外部十四日接德外部照會、中國未恢復駐俄使館以前、仍願繼續保護旅俄華僑、

日擅築吉會路

擬春融卽動開工
遼學生組抗路會

(十四日北平專電)日擬自動佈置吉會路工程、春融卽開工、在龍井村朝鮮銀行內組吉會路辦事處、

(又上海電)奉北大學吉林學生、組織抗路會、請當局據理力爭、

環球旅行團

乘輪至滬

(十四日上海專電)環球旅行團四百人乘彼爾琴蘭號、刪(十五)晨到滬、

湘破獲反動派

唐生明所派

(十四日長沙專電)祁陽駐軍劉師、破獲唐生明所派劉某、在城設立反動機關、拘捕劉與黨人三名、搜獲槍數十、解司令部訊辦、

平漢隴海交通

車輛缺乏閻令放還

(十四日上海專電)平車文(十二)晚七時到漢、九時卽開平、現因車輛缺乏、貨運仍由運輸部隨時酌撥、

(又鄭州專電)隴海西段交通萬選才遵令已維持客貨車開行、惟東段郝寨站爲匪軍破壞、車頭被軍隊截留仍多、閻錫山令路局飭運輸司令會同派員赴鄭與彭照平等澈底追查電報告、限令放還、

譚王促趙入京

(十四日南京專電)譚延闓、王寵惠、文(十二日)電趙戴文催促進京、

陳巡視膠濟路

到青轉輪赴京

(十四日上海專電)陳調元定刪(十五日)入京、文(十二日)赴膠濟路巡視、將到青島、轉輪來滬入京、

擊潰樂安土匪

(十四日上海專電)贛剿匪甚力、唐雲山稱、易園十二日克復樂安、刻向廣昌進擊、

首都設衞戍部

各地改稱警備部

(十四日南京專電)立法院軍委會決議除首都外、不得設衞戍司令部、除已設者改稱警備名義、

馬部撥劉指揮

馬調蔣報告移防

(十四日南京專電)馬鴻逵師將撥歸劉鎮華指揮、現正徵求同意、

(又上海專電)馬鴻逵文(十二日)晚抵京、元(十三日)晨偕邵力子謁蔣、報告所部移防情形、

美廢領權覺書

交由伍使轉京

(十四日上海專電)美國對我撤廢領判權、原則上全同意、惟於實行辦法上略有建議、美外部有覺書及提議書、交伍朝樞轉京、

崛內乘輪歸國

(十四日北平專電)崛內定寒(十四日)日赴津搭輪回國、夏間赴美、

法使夫婦遊踪

已到山西

(十四日北平專電)法使夫婦定刪(十五)日赴大同觀雲岡石佛、

宜昌關監督

(十三日上海專電)財部元(十三日)派顧維粹爲宜昌關監督、

俞家驥到平

(十三日北平專電)俞家驥今(十四)日到平、

三國競爭太平洋航運

日減價結果竟佔優勢
英美聯合減價以抗日

(十四日上海專電)日英美在太平洋航業運費競減、結果日佔優勢、主要者日輪減至巨成、且在海會後的得太平洋航行勢力、現英美航商交換意見、決除廿四輪、聯合實行減價一年、預備犧牲一萬萬美金抵抗日輪、

英需巡艦數量

提出需五十艘

(十三日路透社倫敦電)衆議員向海軍部提出質問、多至廿餘次、詳詢裁減海軍事宜、雅士乾爾士問、那國代表有提出全毀伊利沙伯皇后戰艦之議否、麥唐納答曰否、按照二月七號之建議、政府實無意毀碎最近裝就之任何戰艦、海軍大臣亞力山打謂、英最低提出需巡艦五十艘、但須待海會商決、若重提一九二七年需七十艘之議、噸數將隨而增加、有問有否提議毀碎健士類之艦四艘、爲縮海軍計劃之一部、海軍大臣謂、尋常五強會議之際、本人不能預料何艦將在裁減之列、又答月一問謂、英需巡艦五十之議、係經詳細考慮始能提出、其數足應將來約期內之所需云、(又電)英代表亞力山打提議、除巡艦外、各種軍艦之排水量及炮口徑、均須詳細列明、日代表表示贊成、美代表不贊成限於巡艦之議、法代表未有表示、意代表反對嚴格限制軍艦排水量云、

俄反教潮擴大

教堂被封甚多

(十四日路透社莫斯科電)俄國天祈連地方之反宗教運動、近突見擴張、查自去年十月至本月間、地方內之禮拜堂被封閉者、有二百零二間、而前五年內被封者雖不過三百六十四間、此項禮拜堂被封之後、均改作蘇維埃村落部學校、俱樂部或其他教育院宇云、

越南亂事死亡

約十餘人

(十三日路透社巴黎電)據政界報告、越內亂事平靖後、軍界陣亡于是役者、有法軍官二名、外委官三名、越南軍隊五名、又越南軍隊六名受傷云、

張桂逆軍一再敗北

八路軍兩路猛攻貴縣
四路軍分兵合圍桂林

蔣光鼐蔡廷楷已赴鬱林督師

第八路軍余香蔣蔡四師沿大河分兩路追擊張桂殘敵、已先後克復藤縣、平南、岑溪、桂平、鬱林等要地、逆軍望風披靡、各師部隊卽大舉向貴縣推進、準備會同余香兩師直搗南寧、現蔣師長(光鼐)蔡師長(廷楷)爲指揮所部殺敵起見、已由容縣聯赴鬱林督師、限一星期克復貴縣、至於第四路軍劉建緒陳光中等部、自由全州開始總攻擊後、迭告勝利、十二日陳光中師已佔領靈川、担任由正面直趨桂林、劉建緒則沿灌陽崇順側面攻進、兩路同時進兵、茲據昨日六路後方確訊、劉朱兩部於十二日分兩路進攻桂林、以陳光中部爲先遣隊、由靈川正面挺進、劉建緒師則由崇順側面出擊、查(靈川崇順距離桂林約八十里)、預計今明兩日(十五六日)卽可會攻桂林、該路軍總指揮劉建緒、經有電到梧入路總部行營云、(肇)

新任省委民教廳長今晨就職

敎廳全體職員
昨晚宴許廳長

(專訪)新任省委黃居素、民政廳長許崇淸、敎育廳長金曾澄、定期今(十五)晨九時在省府聯同舉行宣誓就職典禮、民敎兩廳辦理交代、各情迭見本報專訊、民廳職員以曾委員蹇赴日在卽、十二日經聯同設席太平新館爲曾氏祖餞、頗爲歡洽、昨十四日下午六時、敎廳秘書科長暨全體職員以許廳長調任民廳長、樂主任秘書祖詒調任江門市政局長、現亦回廳擔理交代、特聯同在廳內設席公宴許廳長、梁局長、席間觥籌交錯、情形至爲熱鬧云(公)

粵路韶樂段三月底動工

築路款業已籌妥

(專訪)鐵道部長孫科以國內軍事漸告結束、建設事業應卽積極進行、而建設事業首重鐵路之完成、故鐵部長孫科就職後、卽向三中全會提議以庚子賠款完成粵漢鐵路、當經議決通過、日前經派完成粵路委員會主席徐伯莊來粵籌備進行、以期早日興工、早日完成、各情經誌前報、本報記者以粵路之完成、關係南中國之交通與經濟文化至爲重要、該路之開工日期、及經濟之籌集、當爲一般閱者所注意、因特於日昨往訪完成粵漢鐵路株韶段工程局長卓康成、叩詢一切、據云由韶州至樂昌一段、路長一百華里、詳述如下、所有收用民地路基、路軌、橋樑涵洞、沿路各站房屋、工程等費、共需六百餘萬元、工程約佔此數之半、現鐵道部已籌有的款三百萬元、已在京滬各地登報招商投承工程、港粵則因較近、故日間始行登報宣佈、開投結果經定三月十日公開宣佈、三月底卽可興工、決不遲延、此段工程約一年內卽可完成、韶樂段興工後、卽着手興築樂昌至碎石段、此段工程因路道所經全屬崇山峻嶺、全線工程、以此段爲最大、預算全線完成、約需時四年云(見)

陳策林翼中已安抵梧州

林返省後晉京
陳鼎銘語記者

海軍第四艦隊司令陳策、爲向陳總指揮報告率艦隊赴南路討逆經過、邀同省府委員林翼中、虎門要塞司令陳慶雲、海軍部總參議金彥文等、聯翩赴梧、已誌前訊、查陳司令林委員等於十三日下午卽已乘廣三車抵三水河口、由該處車站站長招待入站長室、略事休憩、時執信艦已預泊河口升火守候、陳司令林委員等遂乘執信艦啓碇速駛赴梧、記者頃據海軍部參謀長陳鼎銘、陳司令林委員等于昨(十四)日淸晨已安抵梧州、經有電報返省等語、聞省府委員林翼中俟任務完畢返省後、卽晉京出席全國訓練會議云(廣東)

漢口號機昨午航梧

胡錦雅駕駛

中央派粵協助討桂之漢口號戰鬥機、日前由梧返省、留粵多日、本擬於前日卽飛航赴梧協助炸敵、旋以天氣不佳、故遲遲未起航、昨十六日天色晴朗、該機卽於下午二時餘由胡隊長錦雅駕駛赴梧云、(民聲)

第三十
一週評論
日本解散議會之經過及總選的前途……國光
韓國民族解放運動的現狀……
廣州特別市
全國大學及專門學校黨
三民主義
孫科題贈
倪世清編
德醫
廖仲愷
戒煙精
經政府註冊

恭頌前駐防南雄葉旅長肇南雄縣王縣長名烈德政

吾雄不幸慘罹赤禍由於匪首曾昭秀陳召南等數十人於前年冬間勾結縣屬東南鄉農匪數千連年焚殺僱人世之至慘去夏復暗通游匪彭德懷陷城焚縣署縱囚第二團團長葉公肇率隊救援克復城市即召集各界開會請南雄股匪雖潰而伏莽偏地在在堪虞欲澈底肅清非組織全縣臨時清共委員會不可時縣人王公名烈適奉命長縣遂和其議葉公主席王公副之互相策畫晨夕靡間葉公調遣防軍綫拿着匪如痛在身奔走不遑時無所夕路無遠近擊槍待發有報即行王公並親到各匪鄉宣傳開導周諮衆議白事以言不刺而面無形勢睽隔之弊有詢謀僉同之益故所獲盡國人皆曰可殺者葉公之精勤王公之周慎非眞能愛民者曷克任此詎正奏效之際而葉公因升旅長忽奉命他調瀕行謂雄人曰曷謀自衛防軍有命在身非能久於此間者王公遂調集各約警衛隊籌辦槍枝復曩年曾前縣長塞保甲法乃葉公甫離境而東南鄉餘匪果蠢蠢思逞贛邊股匪朱毛又迫近三南勢將入寇人心洶懼王公一面飭各約警衛隊出備贛邊一面購線擒獲著匪陳召南周序龍周翠標何興福等駢戮之而人心以定去冬北江用兵交通梗塞月餘防軍又已他調而吾雄七邑無驚者實二公力也去年赤禍之後繼以旱災兩造失收民無蓋藏春城草長野灶灰寒死者露骨荒原生者又嗷嗷待哺王公欲稍予休息不欲侈談建設重勞災黎惟於不煩民力之事如地方財政教育經費修志局識字運動地方自治全縣警衛總團亦次第整頓舉辦而公路馬路等亦正在籌劃積極進行中蓋以王公服官桑梓洞審民情不鋪張以博虛榮務實惠以紓疲困緩急輕重皎然甚明此又王公之權衡在胸而吾雄雖不幸迭遭災慘又幸二公之能予以安全瞻顧今昔感懼交至盛德所在淪洽肌骨用登報端以志不忘

南雄全縣警衛總團　南雄縣黨部　縣教育會　商會　商民協會　永安工會　電報局　修志委員會　第一區警察署　第一城區警衛團　識字運動委員會　南雄各界旅省同鄉會

第二區均平約承平約慶平約長平約警衛團　第三區正平約鎮平約永平約警衛團　第四區廣成約平安約泰安約懷安約警衛團　第五區定平南畝平田公平江頭內江頭外寶安約警衛團　第六區黃平大塘新田江口烏逕橫江大坊崇化新龍口龍溪約警衛團　第七區吉安約保平安約和安約太平約通安約警衛團　第八區全安守望新永安人和正中和和衷協和人和分約警衛團　第九區濟平守安安平永靖普安同封韶望約警衛團　承江定三約聯防辦事處　廣泰平三約聯防辦事處　鎮正永三約聯防辦事處　地方自治養成所學生會

縣立第一第二第五第六第七第八第九高級小學校　省立第六中學校學生整理委員會　第一區第一第二第三初級小學校　私立澄修廣智錫五豫德新民曉明等小學校　第二區第一第二初級小學校　私立陶鑄強華育英養正勳口等小學校　第三區私立雪新下汾橫江等小學校　第四區第一初級小學私立顯華青年小學校　第五區第一第二第三第四第五第六第七私立戎英初級小學校　第六區第一第二第三第八第十一私立嘉靖樂智等初級小學校　第七區第一第二第三私立崇華等小學校　第八區第一第二第三第四私立啟稚培正等初級小學校

恭頌

○○香港有著名學校添聘教員兩位修金從優資格如左(一)國學素有根柢可授中學國文領有師範畢業文憑者(二)體操形象兩科具有專長可授小學國文領有中學以上畢業文憑者 倘具上列資格願就斯席者請函香港信箱四八三號如不合意恕不答覆此啓

坤維女子中學校續招

初中各級生　初中預備班生　小學各級生

考校址西關多寶大街尾

本月十四日正午補考一次以後隨到隨考

廣州市公安局警察教練所招考學警展期

本所招考第六期初級班學警展期至三月五日截止報名三月六日考試有志者速來閱章報名應考勿再延遲觀望自誤此佈

復旦廣州中學招生

(學額)升大預備班男女生各一班　升高中預備班男女生各一班　升初中預備班男女生各一班(報名)由即日起至廿二日止在太平南一二七號三樓本校辦事處(試驗)二月廿四五日(開學)三月一日(校址)惠福西路紙行街及仙鄰巷(章程)詳章函附郵票三分即寄簡章送閱

私立復旦廣州中學啓事

本校係上海復旦大學附屬中學之一部凡在本校高級中學畢業者可直接升入該大學各科本學期先招升大升中預備班生俟下學期始正式招攷高初中學生此啓

王楊兩師奉調東下

開皖集中赴津浦路剿匪
任部調皖北與馬部聯防

(十四日上海專電)蔣主席電令王均楊勝治兩師赴津浦路剿匪、即向皖境集中、王楊兩師已過漢赴蚌、并定王均師駐蚌埠、楊勝治師駐壽州、

(又徐州專電)蔣主席令劉峙顧祝同陳繼承移駐除州、又令廿三師李雲杰、獨立十二旅彭進之、第四旅安俊才一律開徐、任應岐部調皖北祈陽、蒙城、正陽、壽縣、鳳臺、與馬鴻逵聯防、灰(十日)起徒步由海州開拔、遺防由徐聲鉦旅接塡、

(又電)馬鴻逵文(十二日)由臨淮關專車入京、向蔣主席報告調防經過、並省視父病、午後抵蚌、聞馬部駐地指定爲合肥、桐城、蕪湖、大通等處、軍部設安慶。

劉峙赴京

(十四日上海專電)劉峙率二路人員元(十三)晨乘輪赴京、

(又南京專電)劉峙電京、元(十三日)晨乘建國商輪來京、約刪(十五日)日上午可到、所部由漢乘招商局輪、載赴浦口候命、

(又漢口專電)何成濬、徐源泉、蔣鼎文、夏斗寅、及武漢市黨部全體委員、于十三日午開歡送劉峙大會、劉即晚上江裕輪、十四晨啓程東下、以飛機發告別民衆書、

禁烟會厲行烟禁

呈國府懲辦不力人員
請內部肅清首都烟禁
檢查私運及調查華僑

(十四日上海專電)中央禁烟委員會、十三日、決議要案如下、(一)□□烟禁廢弛、應呈行政院轉國府、懲戒不力人員、(二)函請內部派員討論、肅清首都烟禁、(三)咨請交通財政鐵道外交及司法行政部、派員檢查舟車私運、(四)派員調查南洋群島港澳一帶華僑、吸烟狀況、

(又電)吳凱聲十一日電中央禁烟會云、國際禁烟會議通過我國提案、

海關金單位折銀變更

先令續縮江海關另折合新價
工財兩部擬救金漲辦法三項

(十四日上海專電)江海關梅稅務司以最近先令又縮、金價增漲、定篠(十七)起每一海關金單位、改爲折合規銀八錢二九四、元(十三)函中央銀行收稅處佈告週知、

(又南京專電)工財兩部、以金價續漲、商業受損失甚大、擬抑制金價辦法三項、呈行政院核准施行、(一)由商人自動暫行停止定取進口貨、(二)限制生銀或銀幣來華、(三)提倡國貨、籌建國貨商場、國府已令行政院責成各主管部切實辦理、

知用中學招男女生

◁高中初中一二年轉學生▷　◁升大升中新生▷

試期　第一次二月七號　第二次二月十六號

地址　廣州紙行街

廣州市公安局警察教練所招考交通學警

本所現招攷交通警察訓練班畢業合格服務者從優待遇報名日期由本年二月十四日至三月十日止三月十一日上午九時攷試如有文理通順精神靈敏身材高大志願投攷者速到本所取閱章程報名應攷可也此佈　二月十四日

日新英數夜校招生

附設　會計班　打字班　理化班　簿記班　統計班　升學班

二月十八日開課　章程函索即寄

大新街石室聖心書院內

鳴謝

本月十一晚蒙新國民影畫院暨紫羅蘭姑娘表演歌舞大會報効敝院經費惠及貧民實深感謝

廣州特別市市立貧民教養院

新中補習學校招生

甲種　男女生

(1)升大班，升中班，補習班(2)附設商科及星期補習班(3)校址　廣州市廣大路八號(4)報名處　本校，廣大路東美印務公司，第四甫鳳林(5)報名處　本校(6)開學　二月廿四日

文德補習學校招男女生

(一)聘富有學識經驗教員担任(二)分設中英數理化史地等科

二月十五日開課　開課後仍可入學

附設膳宿　夜班

校址　文德路

在經濟壓迫下，沒有升學機會的青年們注意！

鶴山縣立中學鄉村師範生續招新生入學免費并每年由學校發給補助費一百四十四元

攷試日期　二月廿三日上午九時

取閱章程處　中華書局　知用中學

嘉華銀行股東年會廣告

啓者本行定於國歷三月八日下午二時在德輔道中本行舉行股東年會省覽一千九百二十八年份年結選舉董事核數員及報告生意情形敬請　股東諸君依時賁臨又由三月一日起至開會止暫停轉換股票此佈　一九三十年二月十二日

招投工程

本會新水廠內燃機爐臺爐房工程茲改定於本年二月二十日下午一時在僑商街本會開投各建築承商速來取閱章程圖則屆期競投可也

廣州特別市政府自來水管理委員會啓

中央陸軍軍官學校招考第八期入伍生通告

爲通告事本校奉准續招第八期入伍生茲將招考規則撮要附後凡有資格相符志願投考者可按照一切規定向就近本校指定之考試委員會報名並應初審考試特此通告

本校第八期入伍生招考規則擇要(另有詳細規則爲據)

甲、宗旨　入伍生以養成健全將校之基礎爲宗旨

乙、修業年限　入伍期限一年期滿攷升本校兩年畢業

丙、待遇　入伍期間月給津貼十元零五角(火食在內)服裝書籍等均由公家貸給

丁、投考資格　1、程度高級中學畢業及與高級中學畢業相當程度者　2、年齡十八歲以上二十四歲以下者　3、體格　1.身長在一百六十五生的以上一百七十五生的以下具有相當體重者　2.體重在法國一百二十磅至一百四十磅具有相當身長者　3.視力聽力均健全無疾病者　4.神志清明言語清楚者　5.肺量宏大關節靈動各部發育完全而無畸形者　6.無遺傳及慢性傳染病或暗疾者　7.素無不良嗜好者

戊、投考手續　有志投考者須帶六寸全身(短裝立姿正面)照片三張及畢業証書向所在地考試委員會報名經審查合格後方准與考

己、考試委員會　分在首都遼甯北平太原濟南開封等六處

庚、考試程序及科目　1.考試程序用初審覆審制初審在各省區覆審在南京本校　2.試驗分體格試驗與學科試驗兩試行之第一試專驗身長與體重第二試檢驗體格全部第一試合格方得參與第二試體格試驗及格方得參與學科試驗　3.學科試驗科目如左黨義國文外國文英日德法俄認試一種中外歷史地理理化數學代數幾何三角

辛、招考期間及地點　1.首都報名期自二月十五日起至三月十五日止攷試日期自三月十八日起攷試地點在本校　2.各省區報名起止日期攷試日期攷試場所等由各攷試委員會按當地狀況定之但初審限三月十五日以前辦畢

壬、攷試規則　由各攷試委員臨時公佈

癸、費用　初審及格後晋京覆審水陸輪送由本校籌辦

市聞

限總商會三日內募足應銷軍庫券額
——財廳派出特務隊會同催收——
——總商會加派稽查十名勸銷——

廣州總商會辦理勸銷短期軍需金庫券、業經月餘、尚未辦竣、廣東財政廳長范其務、以此項短期軍需金庫券係屬軍需借款、現當軍需緊急、未便任令延緩、昨十三日特函該會、限於三日內募解足額、并派出催收委員成俊雄、及特務員二十人、於昨十四日到該會協助催收、該會奉函、即於是日加派稽查員十名、劃分十組、每組稽查一名、特務兵兩名、分途出發各公安分局段內催收、茲將財廳訓令及分組催收人員暨收解辦法分錄如下、

財廳訓令
（號）逕啟者、查此次發行軍需庫券業經核定支配認借辦法、及各商會攤認分額推銷、最低限度、責成各商會按照商號牌照資本額向各行商、及銀行、務於二月十五日以前將應銷券額迅速繳款領券、以資結束、節經函達照辦在案、現距結束之期已迫、而貴會欠繳此項借欵尚有一百零陸萬餘元之多、值此軍需緊急、乃任令遷延若此、殊屬貽誤、除派員督隊會同協催外、為此函達查照、希即會同來員及特務隊前赴各商店定限催收、務於三日內募解足額、繼續增認、無任遲延、至爲要需、是爲至盼、此致、廣州總商會、

催收人員
靖海分局、稽查胡恩普、特務兵梁國芳、吳勝初、太平分局、稽查陳澄宇、特務兵莫海清、李得標、寶華分局、稽查阮仲華、特務兵文顯英、梁才、長壽分局、稽查江景賢、特務兵陳煜、蘇偉材、陳塘分局、稽查范昌庭、特務兵劉志南、李毅、洪德分局、稽查馮永、特務兵劉勝標、梁日才、荷溪分局、稽查張國楨、特務兵蔣桂廷、陳美異、黃沙分局、稽查周倫根、特務兵卓雄、陳澤民、永漢分局、稽查游志鴻、特務兵張勝、張得才、東堤分局、稽查羅重權、特務兵伍星光、劉得才、

銀六紙四
公安局昨通令云、為令遵事、現准廣東財政廳第一四二號公函開、照得此次發行軍需庫券、為優待捷足認購者起見、業經核定分期解繳中紙毫銀辦法、通行遵照在案、現計限期已滿、所有前定各機關收解券欵、為調劑軍用流通紙幣起見、其十足毫銀、得以六成現金四成一元紙幣收繳、除分別函令外、相應函請查照辦理為荷、等由准此、自當照辦、合行通令、仰各該分局、即便遵照、對於此項軍需庫券、以六成現金、四成一元紙幣收解、仍應在收據及日報單內註明、以資查核、毋違、此令、

查禁歧視一元紙幣
……如有發現解局究辦……

財政廳長為杜絕人民歧視一元中紙起見、經布告週知、及函請公安局長歐陽駒協助查禁、歐陽局長准函後、以一元中紙、既已由中行無限制兌現、人民持券往中行兌現、隨時皆可兌付、市民不知感受何種謠言、遽敢擅行歧視、殊屬可惡、現特嚴令各分局長、隨時查察、有無歧視一元紙幣情事、如有發現、應即嚴拿解局究辦、以維金融云、

市府呈報遵辦總理紀念日植樹辦法
……業令行工務教育兩局敬謹辦理……

關於總理逝世紀念日舉行植樹及造林運動辦法、經國府令省市政府將造林計劃及完成日期擬定具報、市府奉令後、經即飭教育工務兩局妥速遵辦、昨特先行呈復國民政府云、呈為呈復鑒核事、案奉鈞府第五二號訓令、據行政院呈、據農商部提議總理逝世紀念日舉行植樹及造林運動辦法、轉請核准著為定案通令遵照、案經決議照辦、并令行政院責成農礦部轉知各省政府、各特別市政府、將各該省市造林計劃及完成日期、切實擬定具報、訓令遵照、等因奉此、自應遵照辦理、除行職府所屬工務教育兩局敬謹妥速遵辦外、理合備文先行呈復鈞府鑒核、謹呈、

維持人道
嚴禁溺女墮胎惡習
隣右不報罪當連坐

市衛生局佈告、畧以奉市府令令、現准內政部咨、奉行政院令、准國民政府文官處函、奉主席發下、四川盧春照等、呈請令行各省嚴禁溺女打胎、以維人道、奉諭交行政院飭部嚴禁等因、相應抄同原件、函達查照辦理、請貴政府查照、飭屬一體嚴禁、為荷等由、准此、除咨復及令公安局外、令抄錄原件、令仰遵照、飭屬一體嚴禁為要、此令等因、奉此、除飭屬嚴禁外、合行佈告、仰市民人等、一體知照、毋違、切切此佈、計附錄奉發原呈一件、呈為呈請令禁、以維人道事、竊男女並重、人道當然、無如世之為父母者、往往生男則育、女則溺之積弊、相沿由來已久、國家對於此種惡習、向未加意、以致中國人民、重男輕女、弱種弱國、實此之漸、雖慈善有墨于此、設會育嬰、然每名每月不過給錢一千、或數百文、于實際上、覺無重大補救、所以弱者自弱、甚成以藥打胎、生殺之權、居然由該父母操之、紳民等目之難忍、究實無策、惟思該人民習慣、向來祇知有官府、蓋畏有法相繩耳、雖民國首重民命、男女平等、奈近來風氣未開、一任將該女權如何提高、而一般蚩蚩小民、仍如夢沉罔覺、溺女打胎之風、時有傳聞、民命至此、曷勝痛悼、紳民等、以兒女為父母兒女、性命實國家性命、如任父母者為所欲為、則致斃之命、不知凡幾、不亦有乖天地生成之德耶、紳民等竊念該人民之從違、既視政府為轉移、勢不得不據實上聞、藉資拯救、鈞府保障人民、注重物命、即懇體恤作主、合行各省政府、懸為厲禁、詳明佈告令禁之後、無論貧富人民、敢於溺女打胎、除將該溺女父母、及出藥打胎醫家治罪外、如該左右鄰舍、事前不設法保全、事後或隱匿不報、并照人命連坐之罪、分別懲辦、以重人道、而資維救、不勝待祝之至、謹呈南京國民政府主席鈞鑒、四川紳民盧春照周美之等、

提議收回法天主教堂租地
——違約私建房屋并藉租漁利——
——與內地教會租地章程抵觸——
……王鐸聲向市行政會議條陳……

市財政局長王鐸聲、以本市新城法國天主教堂地址、原為前兩廣總督行署、同治元年、由法國強迫清廷訂約永租、此種契約、極為恥辱、且法人自踞此地、迭有違約事情發生、特敷陳當收回理由、于今日（星期六）提出市行政會議公決、其意見書云、為提議事、竊以本市為我國南方重鎮、現復奉准改為特別市、對於市內建設、自應力求革新、庶內污點、亦應同時蕩滌、以期完善、且建設萬端、財政之籌維、尤須力求充裕、方易於次第舉行、現查本市新城、法國天主教堂地址、原為前兩廣總督行署、自前清咸豐六年、英法聯軍入踞廣州、由法國於同治元年強迫清廷訂約永租、此種租約、實為本市之污點、似應將租地收回投變、以裕庫收、查此項永租地段、前據市民蘇鳴一請求收回、並據調查、除兩廣總督行署外、所有督標箭道馬房轄班房並中鎮府衙門相連地共六塊計六十畝零三分五釐、一併永租與法國普行勸善會中之主教建造天主堂、學房、施醫院、育嬰堂、及法主教傳教士等住房之用、並鄭重聲明、不許別用、如或別用、此契約作為廢紙等字樣、乃該主教竟至醫院嬰堂於不顧、更將大新街、白米巷、玉子巷、育仁坊、盛仁坊、安仁里各處、先後開闢建築商店房屋、租與一般商民、藉地收租以營私利、自本市拆城闢路後、復將一德路方面之餘地、闢作惠必路東善街西善街併連當部前等處爲建三合土四層洋樓、統計三百餘間、實背原約、懇予全部收回、以重國土等情、當經於去年一月二十二日轉呈市政廳核辦在案、茲查全國統一、各國租借地、亦經次第交涉收回、該天主教堂租地、原爲強迫訂立之不平等條約、現該主教、又復違約、私建舖屋、藉租漁利、核與十七年七月十三日外交部公佈之內地外國教會租用土地房屋暫行章程第五條、「外國教會在內地租用土地建造或租買房屋、查出有作收益或營業之用者該管官署得禁止之」之規定、適因抵觸、更有全部收回之理由、或撤銷其租貰、復查該私建房屋三百餘間、年收租金、可十餘萬元、若全部收回投變、當可得數十萬元巨款、以供市政建設之需、不無少補、是否可行、合將擬議收回法國天主教堂租地理由、連同私建房屋調查表及平面圖各一紙、提請公決、（廣州社）

電話局撥欵修建黃花崗墳園
——共數二萬元——
——每月繳千元——

革命紀念會、以黃花崗七十二烈士墳園、弛壞日久、特決將該墳園建修、所有建修經費、經呈請省府議決、以自動電話附加費撥用二萬元、該會奉令、當即轉函自動電話財委會照撥、以資修建、該財委會現請省府將附加費撤銷、由電話局撥二萬元修建墳園之用、分二十個月撥繳、每月一千元云、

第七屆種痘運動
——派員調查住戶有無痘症發生——
——認眞檢驗香港來客以杜傳染——
——指定市立醫院施種分文不受——

廣州特別市衛生局、為防範天花痘症發生、保護市民生命安全起見、特舉行第七屆種痘大運動、指定教育路市立醫院、為施種地點、由本月十一日起、至二月廿日止、規定每日下午一時至五時、為種痘時間、歡迎市民到院種痘、分文不受、並盡量宣傳痘症之害、使市民知所避免、現該局除派員調查本市各住戶有無痘症發生、如有此症發生、即實行強迫附近居民種痘外、並一面派員分赴省港輪船碼頭及廣九車站、協同醫生、認眞檢驗香港來客、若發覺有痘症者、即行帶送傳染病院留治、以杜傳染云、

中山艦昨返省
□保護省河治安

中山軍艦、自隨第四艦隊司令陳策、開往南路肅清叛軍凱旋後、即奉命往各江游弋、以衛商旅、現陳司令以各江經已派定分段駐守、特調該艦回駐省河、查該艦已於昨（十四）日上午開抵省河、寄泊東堤河面、擔任保護省河治安云、

修理六二三烈士墳場
□市民聯會派員辦理

民國十四年六月二十三日、英日各帝國主義者、在本市沙基慘殺徒手巡行民衆、被害烈士、業葬於東沙馬路附近、現該墳場、為風雨剝蝕、勢將傾圮、市民聯會有見及此、將十八年各界紀念六二三慘案大會之餘款一百三十餘元、以為修理烈士墳場之用、經派梁琢琴僱匠辦理云、

函各機關節用電力
□日間勿浪用

本市電力公司、近查得市內各住戶各機關、每有濫用電力、且于廻廊通衢、光天白日之下、亦常有燃燈終日、無人制止、其中尤以各機關為甚、聞該公司往常每日需煤二百噸、今需至二百五十噸、即須加多成本達一千元、此項損失已大、現日中開燈過多、變壓器燕炙不停、致器內冷却、所用之礦油發熱、失其保溫作用、遂以延燒焚燬變壓器之事、日有所聞、故該公司為調劑電力、適應供求起見、日前曾呈請公用局、通函各機關、責成僕御、日中除必要時、勿開用電燈電熱器或電爐、以節電力、聞公用局據呈後、昨已分函各機關、務節省用電力、以維持電業云、

禁單行輪船違章濫拖
□顧全旅客

航業公會昨通告各航商云、逕啟者、現准省河航政局公函、轉奉建設廳令行、據商人李頌聲呈請禁止單行輪船、於本船裝載客貨外、又復加拖貨船一隻一案、奉此、查輪船既經裝載客貨、不得復拖船隻、歷經示禁有案、控果非虛、殊屬有違定章、候飭屬嚴行查禁、以安行旅等因、令局函會、轉知各船商、毋得違章濫拖、致干查究、到會准此、相應通告知照、此啟、

取締長途汽車違章停駛
不得隨意停車納客

行駛本市之各長途搭客汽車、均多有不照公用局之規定、停車處上落搭客、公用局為整飭路政及免危險起見、特申令各長途搭客汽車公司、照章行駛、不得故違、其原令如下、為令遵事、查各長途搭客汽車、不得沿途停車上客、惟到規定之停車處、必須在該處行人路邊停車、以便搭客上落、前經訂定行車規則飭遵有案、現查各車司機人、日久玩生、每有在路中停車、上落搭客情弊、既礙交通、且屬危險、亟應申誡、以維定章、除分行外、合令飭該公司遵照、嗣後凡停車上落搭客、必須駛近行人路邊、方得停車、倘有故違、一經查覺、定必究罰不貸、仰該公司轉飭各司機人一體遵照、毋違此令、

新幣解存中行
□為兌紙幣用

毫幣改鑄廠自於本月六日恢復鼓鑄後、經已鑄出十八年毫幣數十萬元、頃財政廳長范其務以此次毫幣廠復鑄、係為流通市面毫幣、充裕中行基金、故將復鑄後鑄出毫幣用汽車解赴中行存貯、以為兌現五元中幣之準備、昨記者據中行程秘書稱、毫幣廠解赴中行存貯毫幣截至昨（十四）日止、統計約數十萬元云、

展限清繳警捐
□至三月十四日止

廣州市舖戶碼頭積欠之十八年八月底以前之警捐、前經財政公安兩局、會同報告、限至本年二月十四日以前清繳、逾期加一處罰、現財政公安兩局、為體恤市民起見、復報告展限一個月、由二月十五日起、至三月十五日止、在展限期內清繳、免予處罰、逾期則仍照案執行、至十八年八月以後之警捐、亦應清繳、以維警餉云、

戲劇審委會分配審查戲劇工作
▲加派審查員三名
▲十八起注銷舊証

廣州特別市戲劇審查委員會為維持風化提倡有益于社會人群之戲劇起見、近來對於審查戲劇一項積極進行、該會二月份審查工作已分配妥定、（甲）鑼鼓戲、海珠、太平、每日由市宣傳部、市社會局、市教育局、市公安局各派員分別審查、（乙）電影戲、民樂、明珠、一新、南關、先施、由市宣傳部負責審查、永漢、中華、城內大新、由公安局負責審查、黃沙、西堤大新、明星、青年會由教育局負責審查、和平、中國、中山、模範、新國民由社會局負責審查、現查戲劇審查委員會、計有委員劉禹輪、傅君勉、鄭紹玄、區聲白、劉憲明、符學仕、楊偉緯、李應南、吳道本等、近因工作甚多、擬函請委員勸助、經致函市黨部宣傳部及公安社會局、加派審查委員、協同辦理、頃經公安局函復不加派審查委員、而市宣傳部則加派陳偉器為審查委員、社會局則加派馮柏齡、何叔濤二人為審查委員、以便加緊工作云、又市教育局昨訓令市內各戲場暨電影院云、為飭知事、現准廣州特別市戲劇審查委員會函開、查敝會第一次頒發各審查委員審查證經已滿期、亟應從新改發新証、藉資辨別、除通知各委員定於本月十八日起、一律將舊審查證繳會註銷、改換新證、以便執行職務外、相應備文連同新審查證式樣、函請貴局轉飭市內各戲劇暨電影院等查照、自本月十八日起、務須認清新證式樣、以杜流弊、等由、并附送新審查證式樣一紙、准此、自應照辦、除分令外、合亟令仰該場院即便知照、此令、

賑務會酌行整理惠濟義倉
……會商六項辦法之結果……

賑務會專員陳偉陶、李樹培、以惠濟義倉、現存沙田六十七頃餘、每年中收入租銀約四萬餘元、除領定撥支各經費、及借納沙捐護沙等費外、所餘之款、則開支施衣、施粥、贈藥、贈棺洋痘等等、至開館淨盡為止、不但毫無盈餘、并且仍欠各佃戶借款約萬餘元、歷年如此辦理、該專員為增加收入、維持倉產起見、在八次會議、提出整理辦法六點、（議決）第一點清丈倉田、第二點調查界址、及田之優劣、決派熟識沙田人員調查清楚、再議辦法、第三點撤銷佃約、（議決）緩辦、第四點改善租約、廢除不正當之開銷、決候查明、第五點清還借欵、第六點懸賞舉報、（議決）緩辦、月表五份存、（一）清丈倉田、（二）調查田界、及田之優劣、（三）撤銷佃約、（四）改善租約、廢除不正當之開銷、（五）清還借欵、（六）懸賞舉報、經賑務會議決、第一點第二點清丈查界、決派熟識沙田人員調查清楚、再定辦法、第三點撤銷佃約、緩辦、第四點改善租約、著候查明、第五點第六點緩辦、

海商法公布摘要
□全文一百七十四條

航業公會昨奉到交通部令知、頒行海商法、原令云、為令行事、奉行政院令開、現奉國民政府訓令開、查海商法業經明令公布、除分令外、合行抄發原條文、令仰知照、并轉飭所屬一體知照、此令等因、計抄發海商法一份、奉此、除分令外、合行抄發原條文、令仰知照、并轉飭所屬一體知照等因、并抄發海商法一份、合行抄同前件、令仰一體知照、此令、附海商法目錄、第一章通則、第二章船舶、第一節船舶所有權、第二節優先權及抵押權、第三章、海員、第一節船長、第二節船員、第四章、運送契約、第一節、貨物運送、第二節旅客運送、第三節、船舶拖帶、第五章、船舶碰撞、第六章、救助及撈救、第七章、共同海損、第八章、海上保險、海商法全文（一百七十四條從畧）

士敏土廠停工原因
□存貨過多

河南士敏土廠、自去年改組為官督商辦後、所出土質、異常精良、各局建築、亦多樂用、對於提倡國貨、挽回外溢、金錢不無小補、惟邇來因軍事影響、交通不便、故致滯銷、而澳門青洲廠出品、近日又多、該廠更受重大之打擊、現該廠因存貨過多、無急需製土之必要、故暫由今十五日起、停工一月云、

檢驗汽車今日截止
□逾期實罰

本市各種汽車、約有七百餘架、由公用局、原定檢驗及換發牌照時期、由一月一日起、至一月底止、現因有少數破壞汽車、不能依期檢驗、經公用局特准通融辦法、再展期十五天、至二月十五日止、聞公用局對於此次檢驗汽車辦法、特別從嚴、今日為檢驗期最後一天、決不展期、如不到局查驗、逾期實行照章罰云、

工務局行政計劃綱要
……一月至三月……

工務局自本年一月至三月之行政計劃、摘錄其概要如下、查全部計劃、共分十一目、第一目、繼續計劃及興築第一期馬路工程、按第一期共二十二線、已開築者半數、餘半再擬分為兩期、每期限三個月、合以六個月完成之、第二目、建設內港進行計劃、該計畫工程第一期需費六十四萬餘元、早已定有籌款辦法、因軍事影響未及施行、現即繼續辦理、第三目、計畫全市渠道、該計畫、分治本治標兩法、治本法需款過鉅、暫未舉辦、現即着速進行治標法、治標費用、由各舖戶繳租十天、主客各半、第四目、計畫全市堤岸工程、此目分為河北堤岸、河南堤岸二者、河北東自士敏土廠對面起、西至黃沙止、沿堤加以整理、更自五仙門至仁濟街口一帶、加以擴築、以與海珠相連、開是項填築、得新地甚多、預算收溢利四五百萬元、至河南堤岸、則於河北堤岸填築妥當後、以餘款舉辦之、（未完）

▷大新 惠愛 天台 中
京劇場 △十九年二月十五日▽ 京戲場演天喜女京班
（日）洪桐縣 別宮計 陳寶川 看劍家 劍峰山 （夜）開天闢地
粵劇場 （日）牛 （夜）
▷大新公司 西
〇十九年二月十五日 演花艷影全女班 （日）離鸞影 （夜）女狀師
二月十五日演 上海天仙全女京班 （日）海潮珠 每晚加演新
▶海珠演） 珠覺
十九年二月 種痘地點 日期
⊙注意本班決定日場十二點半夜場七點半開台依期不悞
紅樓夢
海珠 位 廂房 嘉禾 日一元四 夜一元四 日二毫 夜一元 日一六 夜
▶太平新春演）
十九年二
注意星期一六各大老官並不休息
花天神女
對號 散廂 四等 二等 木椅

之共同行動爲不可能之某戰署地點中文化的諒解，則與現規約無牴觸。

聯盟第二次常年大會時，捷克政府提議修正規約第二十一條，使其意義更爲明確。理事會因任命規約修正委員會討論此問題。委員會討論結果，認爲應將下列三項，附加於第二十一條之後：

（一）爲求確保和平與促進國際合作起見，聯盟對於進行協定以求補充上述宗旨之聯盟國，不但與以承認；並在其庇護之下與以獎勵，使之成立。但此等協定，須遵守規約之規定。

（二）聯盟理事會與常年大會爲求達到上述目的起見，得招集有關係之會員國之特別會議。

然大會之第一委員會(辦理法律問題聯盟組織同題)雖維持捷克政府之意見，但認此時尚未至修正第二十一條之時機。第二次總會採納第一委員會之報告。第二十一條之規定，現仍照舊，然其並不妨礙修正案旨趣之實現，則甚明顯。

現根據規約第二十一條討論門羅主義之意義。門羅主義指一八二三年十二月二日當時美國大總統門羅送交會議咨文所揭之原則而言。此原則爲排除歐洲對美洲之不當的干涉，與主張歐美二洲之平等。（未完）

論未來的世界大戰（續）

沈欽祥

B.軍事

因爲經濟上利害的衝突，遂有軍備的競爭。什麼華府會議，軍縮軍議，凱洛公約！一類的東西，一到戰機觸發的時候都要悄聲匿迹的。我們試看英美對於戰艦的爭執，一方主張大巡洋艦，砲徑八寸，而對于總噸數則加以限制。他方主張小巡洋艦，砲徑六寸，就艦種噸數分別限制，美則主張海上自由權，英則主張戰時在海面有捕拏權。各以其本國地位之利益的立塲而爭論。利益上已根本衝突，自然沒有調停完全的根本法術了。如是他們一切和平的呼聲，盡皆等於夢囈。爲明白起見，將各强國的軍備進展情形，分別用表表示出來：

（1）海軍

海軍力之增大表

國別	巡洋艦 一九二三	巡洋艦 一九二八	巡洋艦 一九三二	潛水艦 一九二三	潛水艦 一九二八	潛水艦 一九三二	航空母艦 一九二三	航空母艦 一九二八	航空母艦 一九三二
英國	四八	五三	七一	八五	五八	八五	六	六	六
美國	三三	三二	四〇	一四二	一三二	一二七	二	二	三
日本	一七	三八	四四	五八	六八	八五	一	四	六
法國	一二	一三	一七	五一	六〇	八六	〇	三	四
意國	一三	一五	二〇	四三	四二	六三	〇	一	一
合計	一二三	一五三	一九二	三七九	三四九	四四六	九	一六	二〇

可知各强國皆增加巡洋艦，航空母艦及潛水艦以擴充其海軍實力，雖有些國家未曾增加軍艦的種目，但實際上亦已有很大的進步，這固爲他們變了舊式的戰艦爲新式的緣故。例如馬力，速力，排水噸，火夫人數等，都勝過於舊艦了。

（2）陸軍

陸軍人數之增加(單位千)

國別	一九一三	一九二三	一九二七	一九二八—二九	預備兵
美	二二六	三七一	四〇四	七二五	三五〇〇
法	五四六	七三二	七二七	八三五	五五〇〇
英	五一六	三二九	三七二	三九〇	四五〇〇
意	二六四	二四八	二七〇	四三九	四〇〇〇
日	二七五	二三六	二〇五	二〇六	三二〇〇
合計	一八二七	一九一七	一九七八	二一四五	二〇七六〇

五强國陸軍平時兵力，只依官廳的統計，一九二九年比之一九一三—一四年多三十萬。難道招兵買馬的預兆就是和平嗎？

3.空軍

a.水陸飛機之增加數

國別	一九一四	一九二三	一九二八—二九	一九三〇—三二
法	一三八	一三五〇	一六五〇	二〇〇〇—二五〇〇
英	一五〇	三八五	八五〇	一〇〇〇—一二〇〇
美	二〇	四二〇	九五〇	一二〇〇—一三〇〇
意	四〇	二五〇	六〇〇	一〇〇〇—一二〇〇
日		二五〇	四七五	六〇〇—八〇〇
合計	三五〇	二六五五	四五二五	五八〇〇—七〇〇〇

由上表可知現在的空軍比之十六年前乃多至十倍或十二倍，所以將來的大戰是以空軍爲主力，乃無可疑議的。

B飛行技術的進步

	一九一八年	一九二八—二九年
偵探用飛行機的平均速度(料)	一三〇	一九〇—二〇〇
輕爆彈用機	三〇〇	四五〇—六〇〇
偵察用機	三〇〇	三五〇—四〇〇
戰鬥用機	一七五	二五〇—三〇〇
輕爆彈用機載容力	二五〇	四五〇
爆彈之最大重量	一〇〇〇	二〇〇〇
飛行機用機關槍在一分鐘之最大發射數	一〇〇〇	一六〇〇
由一五〇〇米上空投下爆彈之命中率	一四—一五	五〇—六〇
用機關槍射擊地上目標之命中率	一〇	最高七五

用空軍作戰，其效力比陸海軍格外之大，所以不論怎樣稱雄一世的海陸軍，都要受空軍的威脅而喪氣的。近來空軍脫離陸軍而獨立，自是必然的發展趨勢。

五强國的海陸空軍概況，已如上所示，但是蘇俄呢？蘇俄始終是未來大戰中的一個重要角色，我們當然不能輕忽他。下段所述，便是蘇俄三軍的狀況：

俄國自一九二〇年夏季與波蘭戰後，其軍隊之組織，弱點暴露，始從事於改革，尤注意於軍官之養成及訓練。俄國爲徵兵國家，所謂民兵制度。爲短縮服役期間起見，自一九二五年十月一日起，所擬訂新章，爲全民自二十一歲起，至四十歲止，爲服役期間。其間有二年充預備軍。充預備軍時，每年至少在軍隊中實習一個月，二年以後，會須在軍中三年。共計每人，至少須在軍中五年。(其服務辦法從略) 全國軍費占預算案百分之二十。平時軍隊號稱五十六萬人，實際達七十萬人。又有所謂特別隊者十萬人。總計爲八十萬人。占全國人口一萬另二百萬一千分之七八人。每年新徵軍人據稱三十萬人。……據調查所得全俄受有軍事訓練者，約六百萬至八百萬。其軍隊系統組織如下：1.最高級機關，以工人國防委員指揮之。實際在工人國防委員之下，有軍事委員及參謀部，須革命人員始能參與。2.全國分爲九軍區。3.全國分五十八步兵師，每師分三旅，一騎兵隊，一重砲隊，一工兵隊及其他。4.五十八師，以一半供國防之用，一半分駐內地。其重砲隊，則皆在國防軍駐在地。5.每二師組織一聯合騎兵團。6.全國有六騎兵師。7.步兵分一百七十團，每團三營，每營三連，並附一機關槍連，共計五百營，共有九千輕便機關槍。8.共有騎兵四百連，配輕機關槍一千六百枝，9.共有六十輛砲隊，十五騎兵炮隊重炮隊及其他特別炮隊。10交通隊其組織未詳。11瓦斯毒氣隊，分配於各師，其組織與各隊不同。12汽車隊分十五隊，每隊車約百輛。13真正鐵甲車爲數甚少。但有三十隊由衛甲火車改裝者。14航空隊分九十隊，共有飛機一千架。15步兵所用器械尚稱精良。平時尚有所謂特別隊十萬人者，其工作分配多在政治方面。16在平常學校中，在十五至十八歲學生，應受軍事訓練。17海軍約四萬五千人。其服役期爲四年。有四大巡洋艦，五鐵甲艦，三十魚雷艇，二十蹈水艇，其兵力分配一大部份在東海，一部份在黑海云。

（4）軍事費

各强國軍事費逐年增多表列如下：(單位百萬金圓)

國名	一九二三—二四	一九二七	一九二八	百分數	全國人口每人之負担
英	六九〇	五七八	五九一	一五〇	二・五
美	五八〇	六八五	六五三	一八四	五・七
法	三〇〇	三〇〇	三四六	二一一	八・七
日	一八七	二二九	二三五	二七八	三・九
意	一三六	二〇三	二五四	二三八	六・三
德	一〇九	一六九	一六八	八三	二・七
合計	二〇〇二	二一六四	二二一七	—	—

海陸空軍的人數已年年增加，而各種犀利殺人的機具較之戰前又有長足的進步及部置。不必說全球都充滿着火藥氣了。何況軍費的增加，使一般勞苦的民衆加倍痛苦呢！各種戰爭的形態早已隱藏於此了，只待那最後一觸的機會。進一步再把目前的政治鳥瞰一下。（未完）

春季開學採用

世界書局出版

小學教科書

廣東教育廳通令採用

大學院 教育部 審定

新主義教科書
新學制教科書
黨義教科書
民衆教科書

根據三民主義 切合兒童心理

三民主義教育適用

混合編制

新學制初級中學教科書

大學院 教育部 審定

國語……葉紹鈞等……六册 (前三)各三角半 (四)四角半 (五)五角 (六)八角
歷史……傅運森……二册 各四角
地理……王鍾麒……二册 (上)五角 (下)六角
人生地理……張其昀……三册 (前二)各九角 (三)一元四角
自然科學……杜亞泉……四册 (一)四角 (二)六角 (三)七角半 (四)九角
實用自然科學……鄭貞文等……四册各六角
混合算學……段育華……六册 各六角
同上習題答案……六册 (前三)各二角
同上教員準備書……六册 (一)九角 (二三)各一元二角
英文讀本文法合編……胡憲生……三册 (一二)各八角 (三)一元二角
同上注音本……三册 (一)六角半 (二)八角半 (三)一元二角半
同上教授法……三册 各五角
同上草寫本……一册 二角
英文法……胡憲生……一册 一元
樂理……蕭友梅等……六册 各二角半
唱歌……蕭友梅等……六册 (前三)各八角
風琴……蕭友梅……一册 一元半
鋼琴……蕭友梅……一册 三元
圖畫……劉海粟……六册 (前二)各五角 (三)七角
手工……何明齋……六册 (前二)各二角半 (三四)各三角半 (五)四角

商務印書館出版

中等學校適用

新著教科書

普通科用
教育部審定 新著國語文法……一元
新著中國文字學大綱……三角五分
同上參考書……五角
新著國語發音學……九角
新著國語文學史……九角
大學院審定 新著本國史……一元五角
新著西洋近百年史……一元八角
新著東洋史……一元六角
新著世界史……九角
新著人文地理學……六角五分

師範科用
新著教育學……二角
新著設計教學法……二角五分
新著分團教學法……二角五分
新著各科教學法……三角
大學院審定 新著國語教學法……七角
新著小學美術教學法……四角五分
新著圖畫研究……五册合售二元二角 分售第一二册各六角 第三四册各五角 第五册四角
新著圖畫研究法……二角
新著小學工藝設計教材……四角

各種綱要 師範科用
西洋教育史綱要……五角
現代小學教學法綱要……七角
哲學綱要……二角五分
論理學綱要……五角
教育心理學綱要……四角
兒童心理學綱要……三角五分
藝術學綱要……四角
美學綱要……二角五分

商務印書館出版

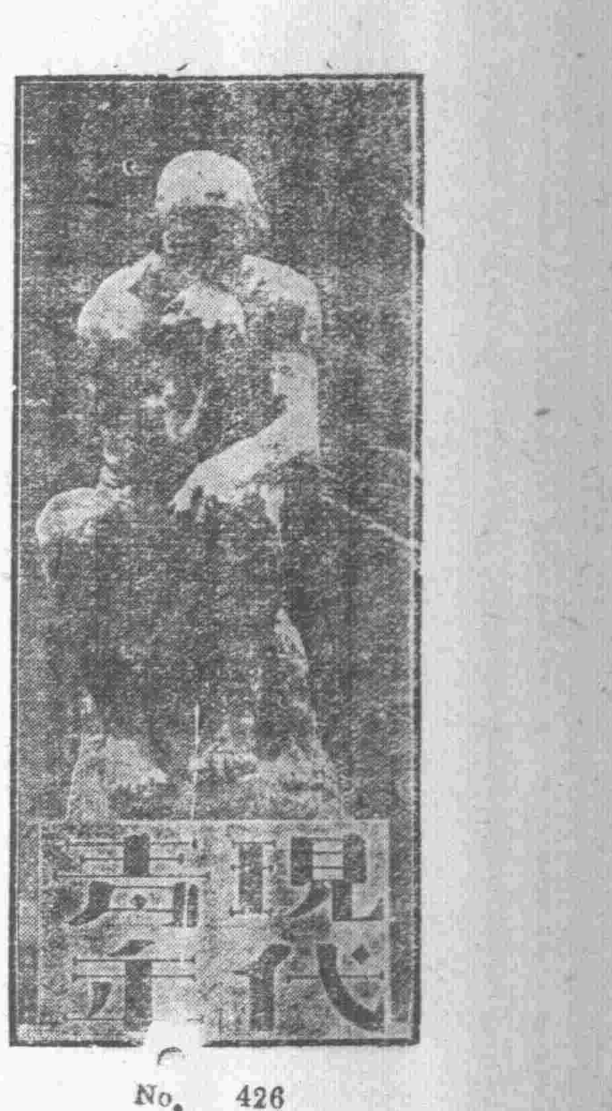

No. 426

現代國際間之向心力與離心力

藤澤親雄
爽庵譯

一

普通面積廣大包含各種社會的文化的要素之國家，一面須確立中央政府之權威，一面又須充分承認地方自治之必要。一國之內，一般事項由中央政府辦理之，特殊問題則應委之于地方行政機關；然後國家之有機性始能顯著，國家之基礎始能鞏固。設僅固執於中央集權而忽視地方分權，則國家靜的統一雖可維持，而動的發展必被阻害。爲法國革命指導原理之個人主義的社會契約說，既可促成法國之極端的巴黎中央集權制度，又必然的激發地方政治文化自治之「地方主義」Regionalisme 運動。形式理論家雖傾向於否認介乎人民與中央政府間的有機團體之存在，然不能不謂爲淺薄之見也。上述理論，適用於一國之政治組織，尤適用於國際社會中央機關之國際聯盟。

國際聯盟，管理關于國際生活之一般事項，至于特別問題與關於世界特殊地域之問題，則應由附屬已身之其他機關辦理之。各聯盟國與聯盟中央機關之間若無何等有機的中間組織，吾恐聯盟形式的生命雖不中斷、其機能亦難完全發揮。實言之，國際的地方分權制度，Le decentralisation 乃聯盟構造之基礎也。自聯盟設立以來，此思想現於國際行政之分野，如創設關於經濟，財政、交通，衛生等特殊事項之專門機關與常設及臨時之諮詢委員會是也；再現於關於一定地域之政治的諒解，Les ententes regionales，相親之國人願集合而成團體，利害關係相同文化系統相同之國家亦欲集合而有效的實行其共同目的。此皆極自然之現象也。此種國家間有機之團結，乃實現吾人所理想中動的平和時所必不可缺者。

所應注意者，吾人承認此等國家間之結合，乃因其以促進國際聯盟所理想之世界人類健全發達爲目的故也。如結合目的爲蹂躪他國之正當權利以求利已，則當然在否認之列。換言之此等諒解須服從聯盟之宗旨，發揮其特殊之和平機能，以求對於世界眞實和平之確立有所貢獻。

說者謂國家間之特殊諒解結合必皆導出戰爭。此說解釋過去國際生活，如否認超國家人類社會之權威而反考慮各國的絕對的唯一的實在之類未嘗不合；然至今日，聯盟設立以實行自利政策爲目的之戰爭亦因非戰條約而禁止，人類有機的合作之呼聲已高唱入雲。則國家間之特殊團結與諒解；不可不負有發揮此新國際主義之使命。蓋新國際主義必須以健全眞摯之愛國心爲基礎。惟有眞愛自國者始能眞愛人類社會；彼欲由破壞自國之文化與權威實現人類愛者，乃不明微妙之實現理論者也。

二

國際聯盟以地域的諒解爲基礎，始能有健全之進化。然此地域諒解與國家間之結合亦有種種形態：有以同屬大陸之各國爲一組者，有以同屬大陸之各國爲數組者，亦有以不同大陸間之諒解結合爲一組者。第一例爲汎美同盟，第二例爲北歐同盟，第三例爲英帝國（法律上尙有若干疑問）是也。聯盟理事會由世界各地域諒解之代表構成；此種現象，以後當日益顯著。

聯盟第一次常年大會議決：希望在選擧非常任理事時，對於地理的區分，民族的系統，宗教的派別，文明的典型，與富源之種類等，加以考慮云云。根據此標準所形成之「組」Groupes，即不外地域的諒解。其後每次選擧非常任理事時，實際上曾考慮及于此「組」的問題。

一九二二年九月二十五日第三次常年大會承認非常任理事應由四國增至六國，其結果代表美洲的烏拉圭與代表北歐諸國之瑞典當選爲非常任理事國。

爲求使德國加入聯盟並使其爲常任理事國起見，一九二六年三月舉行第一次臨時年會，討論再增加理事會員問題。與德國同時要求爲常任理事者，有波蘭，西班牙，巴西，中國，波斯等國。因此議事紛亂，第一臨時會議遂終於流產。理事會認此問題重大，于是年三月十八日任命改造理事會之調查委員會。此委員會研究結果，通過如下之決議：

（一）當年大會每年于其通常會議中選擧非常任理事國之國。任期三年。

（二）任滿之理事國，于任期滿日起，三年內不得重行當選。但于任滿之日或于三年任期中經大會三分之一投票許其再選者除外。此重行當選之委員，不得超過行政會議非常任委員全體三分之一。

（三）根據規約第四條　非常任理事全部之改選　由三分之二之多數決定之。

（四）大會于一九二六年選擧九國爲非常任理事國，其中任期三年者三國，任期二年者三國，任期一年者三國，一九二六年被選擧之九理事國中有再選資格者，不得超過三國。（此第四項乃所以調現狀與新規則之適用者）。

第七次常年大會于九月十五日承認上述議案。十六日選擧九非常任理事國，其結果當選者爲哥倫比亞，波蘭，智利，撒爾溫多，比利時，羅馬尼亞，荷蘭，中國，捷克。其後投票決定任期（一）爲三年者，有波蘭，智利，羅馬尼亞，（二）爲二年者，有哥倫比亞，荷蘭，中國，（三）爲一年者，有撒爾溫多，比利時，捷克，其次又投票決定有再選資格者，波蘭得三十六票，滿三分二之票數，有再被選之資格。

玆應注意者，上述九國大體上因根據地域諒解與國際的 Decentralisation 之精神而被選定。例如羅馬尼亞代表小協約國，智利代表南美ＡＢC三國，（即阿根庭巴西智利三國）哥倫比亞代表南美小國，撒爾溫多代表中美諸國，荷蘭代表大戰時之中立國，中國代表東方之二等國。至于就改組後全體理事之地理的比例而論，則歐洲九國，美洲三國，亞洲二國。（第七次大會於九月二日決定允德國爲常任理事國，故結果常任理事有英法德日意之五國。）

第八次大會於一九二七年九月十五日改選非常任理事國，結果加拿大古巴芬蘭（尙有三年之任期），波蘭智利羅馬尼亞（尙有二年）哥侖比亞荷蘭中國，（尙有一年）爲非常任理事。可感興趣者爲加拿大代表英帝國之自治領。至於芬蘭代表波羅的海諸國，古巴代撒爾温多而代表中美諸國。就地理而論，理事會全體分佈爲歐洲八席，美洲四席，亞洲二席。

一九二八年第九次大會，選擧西班牙委內瑞拉波斯以代替哥倫比亞荷蘭中國，任期當照皆爲三年。代荷蘭之西班牙屬於大戰時之中立國，代哥倫比亞之委內瑞拉屬於南美小國，代中國之波斯屬於亞洲之二等國，故形勢未變。（西班牙於一九二六年表明退出聯盟，一九二八年三月三日又聲明復歸。第九次大會中得再選資格，即任滿之後可得再選；故波蘭與西班牙二國幾成爲半常任理事國）。

一九二九年第十次大會於九月九日改選非常任理事，其結果秘魯巨哥波蘭，（再選）以三年任期當選，代替波蘭智利羅馬尼亞。秘魯爲南美大國；此時ＡＢ、三國中之巴西退出聯盟，故智利任滿之後不得不以秘魯繼之。至於巨哥繼羅馬尼亞以代表小協約國，更不待言。

如上所述，理事會次第置其基礎，於廣義的地域諒解之上。今後此項如何發展，誠有趣之問題也。或者理事會將使以此種地域諒解之代表者構造乎，亦未可知。

三

關於地域諒解，聯盟規約第二十一條規定如下：「凡國際協定如仲裁條約，或地域諒解如門羅主義之以維持平和爲目的者，均不認爲與本規約相牴觸。」此乃明白承認地域諒解之文句也。法文「地域」Regionale 指存在于同一地域之國家間而言，可解爲同一地域之意。故具體言之，凡近鄰國家間之協約 La entente，或使戰爭地點之中立化之諒解，皆此條之所指也。

但此等諒解不僅須以確保和平爲目的，且又須遵守規約之規定。例如使某會員國永久中立之諒解，將使規約第十條第十六條所言之，聯盟各國共同行動爲不可能；故此諒解雖以確保和平爲目的，亦不能與以承認。瑞士加入聯盟保留永久中立之權利；但此乃例外。至於非使各締約國

一、現代國際間之向心力與離心力……爽庵譯
二、論未來的世界大戰（續）……沈欽祥

一二

「現代青年」「晨鐘」十二月份彙刊本已出版存書無多購者從速
▲代售處　民智書局　共和書局

大律師張虛白先生編
中華民國刑法例解
是書係就國民政府公佈之刑法。依據法律館第二次修正案爲準。逐條詳加註釋。以闡明其立法理由。其內容材料之精神。於法律上確有男女平等。提高女子成年年齡。同樣兩性宗親關係。以助進女權。及打破數千年之宗法觀念。以期人人自由自立。注重感化。保持國民人格與道德爲進行也。
△平裝一冊定價二元
△精裝一冊二元四角

中華民國　刑法詳解　平裝一冊價洋一元　精裝一冊一元四角
國府頒行　民法總則詳解　洋裝一冊定價四角

吳稚暉先生　戴季陶先生　胡漢民先生
言行錄
洋裝壹冊價洋壹元　洋裝壹冊價洋壹元　洋裝壹冊價洋壹元

訓政與村市　全書壹冊價洋四角
舊村與新村　全書壹冊價洋四角
世界與大同　全書壹冊價洋三角
訓政　地方自治　全書壹冊價洋四角
教育實施法　全書壹冊價洋五角
中華民國　刑法　洋裝壹冊價洋五角
以上各書照碼減售六折
外埠函購　郵費酌加
廣州永漢北路
廣益書局啓

民智書局
初級中學　國語文讀本　仲九　依工　合編　全書六編
各種體裁如記敍文，論說文，小說戲劇詩歌等，都已具備，閱者可以從此得着作文的門徑。
英文　中國經濟地理讀本　孫中山先生著
第一冊四角　第二冊三角　第三冊三角五分　第四冊三角五分
是書爲　總理所撰「發展實業計劃」原稿，原名「The International Development of China」論吾國地理形勢。瞭如指掌。際此建設開始欲知今後建國之方針。當以此書爲座右銘。

最新出版
國學研究法　洪北平編
滿蒙經濟大觀　吳自强譯
台灣近世史　彭自明著
立法專刊第二輯　立法院編
民國法規集刊第七集　劉燡元編
民國法規集刊第八集　劉燡元編

春季開學了，大東書局出版；
學校適用課本：多種，
敬請選購!!!
春季開學了敝局出版學校用書均係根據三民教育適合現代潮流極合　貴校講讀之用茲爲便利貴校選擇起見特如數陳列備希惠臨參觀是幸　大東書局謹啓
學校讀本……數十種
論說文範……數十種
文法用書……數十種
國音用書……十餘種
尺牘用書……數十種
手工用書……十餘種
唱歌用書……十餘種
圖畫用書……十餘種
法律用書……數十種
地圖用書……十餘種
書法字帖……數十種
體育用書……數十種
字典辭典……十餘種
兒童用書……數十種
平民用書……數十種
黨義用書……數十種
外交叢書……數十種
經濟叢書……十餘種
廣州大東書局發行
共和書局經理

健胃壯身
自來血
山嵐欲來、必先興雲佈霧、疾病將至、定然胃閉神昏、是故天色晴霽、雲開霧散、人體康樂、胃健神充、吾人苟欲求一生康健幸福、而不爲病魔所侵襲者、自以調和脾胃爲不二法門、生精補血、久着奇效、一方補助胃汁、使消化力增强、新陳代謝、一方攝取食物中之滋養精華、運行全身各部、是以久服「自來血」之人、健胃壯身、潤容壯顏、而百病不侵矣、
自來血　大瓶二元　每打廿元　小瓶一元二角　每打十二元
廣州總代理　老威普威大藥房
總發行所　上海五洲大藥房
各大藥房　均有出售

杜絕車輛轉賣流弊

△須繳銷舊証換領新証

據本市車輛交通規則第五十二條內載、車輛轉賣時、承買人應向賣主索取該車輛原有之執照及牌號、繳回公用局注銷、另行照章繳費、換領新牌、歷經辦理有案、現查市內車輛轉賣、多不照章辦理、殊屬不合、致檢驗車輛牌照時、無可登記、而且原有執照及牌號、可隨意調換各車、其中各種流弊、不可勝言、聞公用局、為杜絕買賣車輛流弊起見、限制賣主及承買人、照章辦理、方合交通規則、如敢違章、即分別處罰云、

梧州運回病兵

□三百七十餘名

第八路總指揮部梧州行營、以各部隊士兵、因天氣嚴寒、多因致病、特於前日將病兵三百七十餘名、僱用商船載回本市醫治、於昨日下午抵省、即分送北較場陸軍醫院、及廣府學宮後方病院、飭醫官妥為調治云、

消防隊總會操

定今日上午十一時在中大女操場舉行

消防總所、為檢閱所屬消防隊起見、昨日特通知本市各處分所消防隊、共約一百五十餘人、定於今（十五）日上午十一時、假借文明路中山大學操場、舉行總操、聞隊所長本人擔任臨時總指揮、指揮駕駛水車、練習放射水槍、及其他各項運動云、

招領迷路男女

—女童八名　男童三名—

市公安局、據所屬各分局先後解送迷路無依女童多口到局、經逐一訊明、均不能將住址說出、以致無從傳領、現特繕行將之拍照、招其親屬認回完聚、各該童姓名年籍如下、迷路女童康新爻十一歲新會人、黃有十五歲黃來十四歲、均香港油麻地人、梁旺興十四歲、番禺人蔡娟年七歲、無依女童阿娥十一歲、流蕩女童鄺細蘇十一歲、三水人、潘少娟開平人、住倉邊街人和里三十號、此外尚有男童三名、一為黃善果十歲、一為吳星七四歲、均台山人、一為張瑞見、年十四歲、亦一併拍照招領云、

調驗安老院西南地契

□限七日繳局

昨十四日市財局佈告云、為佈告事、查松岡模範住宅區收用安老院西之竹園西南隅一小段、前經佈告調驗契據、現已逾限、仍未遞繳契據核驗、本應作公地收用、茲為體恤民業起見、姑准再予展限、合行佈告、仰該竹園管有人知照、限於佈告後七日內、迅將管業上手本身契據、連同攝具影片、繳局核明、以憑辦理、若再逾限不繳、即作公地收用、概不給價、毋再稽延自悞、切切此佈、（廣州魁）

先妣伍母陸太夫人痛於民國十九年一月三十日午時壽終內寢謹擇國歷二月十九日家奠二月廿六日辰時出殯北郊設靈甘泉山館誠恐訃有未遇特登報佈

聞

棘人伍璋　伍自肇　伍千里　泣血稽顙

喪居大北直街長泰里第六號

三四一天

明星戲院　惠愛路公園前
國曆二月十五日（即舊曆正月十七日）
演　蜚聲劇團　鑼鼓大戲
（日）出頭　△請看▽
（夜）出頭　△街招▽

西堤影戲院　西濠口大馬路
國曆二月十四至十六日映
武俠懷關神怪巨片
大破九龍山　下集
大中華百合公司猛出品　美麗女明星阮玲玉傑作
（下期放映）軍閥張宗昌殃民的事實
火燒九曲樓　上集
范雪朋文逸民主演

中國戲園　自動電話一二九二五號
國曆二月十一至十五日映
轟動暹羅滿全國的
續王氏四俠
大中華百合空前猛出品　王元龍等七大明星拍演　敢稱國產影片之王
（下期放映）俠義哀艷名貴國片
劫後孤鴻
阮玲玉李萍倩主演

新國民畫院　下九甫縣電話壹零七肆號
國曆二月十二至十四日映
敢與王氏四俠并肩比美的　唯一熱情勇武巨片　浪漫女明星梁賽珍主演
海濱豪傑
敘述兒女英雄熱情若熾。描寫海盜發忍毛骨悚然。表演俠客豪情爽颯可風。穿插漁人生活風趣盎然。
下期十五日至十七日換映
武俠奇情國片　江東怪俠

和平影戲院　西關長壽大街
國曆二月十四至十六日映
空前偉大歷史軍事國片　李旦旦林楚楚合演
女將軍花木蘭
人馬逾萬雄壯無倫
二月十七至十九日換映
武俠機關國片　范雪朋陸劍芬合演
紅衣女大破金山寺
即七劍十三俠之一

永漢畫院　永漢路
國曆二月十三至十六日放映
查理士路加新傑作
大學生　滑稽漫史
是巴利蒙公司去年佳片之一以大明星洛加主演並委老怪物漢衕連可人兒馬利伯蘭仁助之更覺名貴得很
二月十七至十八日映
非路士及馬利伯蘭仁的
<走入歧途>
也是巴利蒙的片子

中華影戲院　西濠口二馬路
國曆二月十四至十六日映
西方武俠浪漫故事
開墾軍
是去年巴利蒙成積最高的精武巨片由大明星積何路主任歹角威廉保和爾拍演
下期放映
她的代價

中山戲園　自動電話一二九二四號
國曆二月十一至十五日映
名馳中外譽滿華夏的
續王氏四俠
王元龍等七大明星合演　大中華百合空前之鉅製　宣揚東方藝術的個性美　描寫古代劍客的任俠風
下期放映
武俠機關偉大國片
關東大俠三集

模範戲院　西關十一甫馬路
國曆二月十五至十七日映
毀節全忠
女明星羅門塔文主演
是述俄與兩國大戰名片
是寫哀艷感人最深傑作
下期二月十八至十九放映
潑美人
西方女明星施溫遜主演

一新畫院　西關十八甫馬路
國曆二月十四至十六日映
精武大明星菲實氏傑作
巴黎三傑
下期二月十七至十八日映
女明星多羅第里奧主演
兩家恩愛

南關戲院　永漢南電話一一三一七
國曆二月十三至十五日映
五彩顏色美女選舉名片
美洲艷后
女明星愛士羅士頓主演
下期二月十六至十七放映
諧角明星架美高軒主演
夠運傻兵

明珠影戲院　長堤海珠公園前
國曆二月十四至十五日映
大明星約翰基爾拔主演
魔的假面
哀艷悲痛懺情世界名畫
不日放映
全部五彩天然顏色傑作
霸海羣英
歷史艷情武俠大大名畫

經濟新聞

土布業一蹶不振

▲機杼之聲　寂然無聞

本省土製布疋、以本市及佛山順德各屬出品為最多、本市土布工廠、從前有數十家、開設於河南及增步大小東門各處、招集婦女、用手機織造、或有自置織機、在工廠領取綿紗、在家織造、每日可得工資一元或數角不等、婦女向其中討生活者、綜計不下數千人、故入夜橫街窄巷、必聞軋軋機聲、而佛山順德各屬婦女、亦多以此為謀生之路、然外國之洋布侵入、種種式式、不可以數計、且價值甚賤、布身光滑、色澤美艷、一般好趨時髦之人、均樂購用、于是土布幾至無人過問、各工廠先後倒閉、織布女工失業者十之八九、只有嘗華文等布廠三四家、竭力維持、惟貨物滯銷、積存甚巨、而花紗價值日昂、成本已重、現亦有停工之狀、市內男耕女織之風、今已不見、軋軋機杼之聲、寂而不聞、可為國貨前途、同聲一哭也、

黃沙欄米市轉順

▲西江全無貨到東江亦少　▲獨賴北江英德等處輸來

（專訪）連日洋米銷途轉弱、各價格迭淡、風聲所及、各地鄉客、莫不捕風捉影、對於土穀米之購辦、未免稍戢雄心、查日來西江一途、各谷米來源已斷、東江所來之貨亦少、至北江各地如韶關上游各處谷米、存積甚薄、價格仍昂、來客殊不化算、現在北江谷米來源、祇靠英德附近及兩浦等處轆來而已、故各種洋米市價、非再淡順四毫以上、則土谷米價、未易根本搖動、查昨日黃沙欄米市等客登場辦貨者轉疏、各種米價因沙基米市淡跌之影響、故亦隨風沽順一毫幾點、但中上谷價無甚變化、僅可藉疏捱企云、茲將昨日黃沙欄穀米價目錄下、英德黃多谷七元六、江粘谷七元二六、赤谷七元二五、銀粘谷七元四、白冬谷七元五、齊眉谷八元二七、馬壩細谷七元四、烏石應早谷七元三八、韶州西水冬谷七元七、赤朴九元六、兩浦油粘米十元零八、冬粘米十元零六、細葉米十元零四、（純）

米珠薪桂之九江

▲中米每元僅糴七觔四兩　貧民以桑枝代柴

邇來米珠薪桂、鎮於萬方同慨、頃查南海九江市、近日柴米兩項、亦價格飛漲、米一項、中等者每元僅糴一斗二升、（七觔四兩）下等糙米、價雖稍平、但早被貧民買盡、後到者不得不惟中等米為求、至於柴、雜柴每元買四十餘觔、松柴買已十餘觔、以鄉間之生活程度、而物價則竟與都市相同、當地人民、無不叫苦、其致此之原因、最要者則為來源稀少、而柴米業中人、乘時操縱、亦有以助長之、但當地農人、栽桑者極衆、見柴貴至此、遂多用桑枝以代柴、以供炊爨、自用有餘、則以出賣、故近來龍涌社碼頭、撚花橋下等處、均有多數桑枝積聚於此求售、每元可購一百三十餘觔、據商人云、現下春水巳漲、輸運利便、料物價將可稍跌云、

馬來半島之華僑商業

‖佔有大半勢力‖

（新加坡通訊）比年以來、華人移居馬來半島者、絡繹不絕、大多數為粵省及華南各省之人、現下華僑總額、巳遞增至二百萬、占總人口之百分五十、馬來土人、反不如華僑之多、華人明敏勤儉、耐苦勞、又多安分守法、經多年積銖累寸、蓄有餘資、及好投機事業、致巨富者、大不乏人、是以馬來半島三十餘年之經濟發展、大半為華人是賴、錫礦則半數為華人所有、工人之工資、隨礦盛衰而異、故工人皆甿勉工作、以求工業之發達、歐人所僱之華工、如係計日給薪者、每日約得一元二角至二元、此等工人大都極省儉、每月均有積存、至礦工之總數、隨市面升降而增減、一九二六年、全部錫礦工、計三萬一千人、當時錫價、每噸二百九十磅、（一九二〇年以後之最高價）其後繼續高價、至一九二七年、工人亦增至十二萬、迨一九二八年、錫價跌至二百二十五磅、工人減至一萬五千名、本年仍有繼續減少之數、馬來鄉村區域、均為華人勢力範圍、除每村有小象皮廠外、每一十字路口、無不有華人雜貨舖、凡一切小規模而必要之商業、皆在華人掌握、無與爭者、老商於是者、并時時放債於土人、取其肥田作保、如債戶經營失敗、此肥田即為己有、總馬來全島、除重工器、（如機器等）及小規模之墾闢、華人因力不厚、對海運商業缺乏聯絡、曾雜與外人抗衡外、其內地商業、如蛋類醬鴉醬家販可可果開油廠米廠銀行等、曾為華人活動云、

紗市昨無興替

來存現貨不豐　新貨成本尚貴

（專訪）昨日接上海來電、謂是日各紗幫買入各紗共有一千七百包、交易所標準紗起五錢、至餘各紗市情定住云、至本市昨日花紗情況、現因西江客仍未有落手動辦、門市零星生意買賣亦疏、化力甚弱、但因來存現貨不豐、新貨成本仍貴、故行上各家沽貨捱價甚穩、各嘜紗價比較前日無甚興替云、茲將昨日各嘜花紗價目、採錄如下、三十二號藍鳳四百元、彩球四百〇二元、雙馬三百八十二元、四十二號陽鶴四百四十二元、花蝶四百三十二元、立馬四百三十六元、四十號彩球四百三十四元、二十號藍鳳三百元、仙桃三百〇二元、鴻禧二百九十七元、五福二百七十八元、好做二百九十四元、金城三百〇三元、人鐘二百九十一元、十六號藍鳳二百七十六元、日光二百七十八元、地球二百七十六元、十二號富貴二百六十三元、立馬二百七十元、金城二百六十五元、孔雀二百五十八元、寶彝二百六十五元、美人二百五十元、金鐘二百〇一元、得利二百五十五元、飛機二百五十二元　天官二百六十一元　十號人中二百四十二元、大寶二百四十一元、帆船二百四十八元、天官二百四十四元、孔雀二百四十四元、金城二百四十三元、大發二百四十一元、得利二百四十四元、荷蜂二百三十四元、嘉禾二百二十四元、鷄球二百二十五元、六號正雙獅二百零六元、副雙獅一百八十八元、（純）

外人高價收買鎢鑛

銷路之暢過於歐戰時期

鎢為鑛屬之一、乃用以鍊鋼及製造軍械之用者、吾粵北江一帶、及廣西西江上游、產鎢甚豐、當歐戰時、歐洲各交戰國積極整軍經武、此項銷路頓增、及歐戰過後、銷路及頓減少、故戰者謂觀乎鎢礦銷路之盛衰、實於戰務有極大關係、查近年來鎢礦苗銷路復增、較歐戰時為尤甚、查近來有某國人在港設立洋行、特派員往西北各江產鎢區域、高價收買、業鎢者無不利市三倍、該洋行中人云、一月份由北江購來之苗、已達六千餘擔、該公司前曾派人往西江一帶購買、後因粵桂戰事發生、西江上游與梧州交通斷絕、故鎢之出口亦為之阻滯、不然、則不祇此數、又查此項外人、現仍積極採購、大有多多益善之勢云、

生仁底積稀薄

市價因而抬高

（專訪）生仁市道、現因上海青島等處運來生油、成本轉高、土榨生油底積甚薄、故各種生仁市勢日形振硬、前日雖有彌生廣大隆船儎來生仁共有七八千包、因有上舊存之貨多巳銷疏、現在新來之貨、乃乘機高昂、但現因春雨頻仍、濕膩之貨、價略見沽順幾點云、茲將昨日各種生仁價目錄下、新風船仁十四元一三、中步貨十三元七五、上博山仁十三元九、中貨十三元七五、威海仁十二元七八、徐州仁十三元三五、河南仁十三元四、上齊東仁十三元七七、中貨十三元五五、大連仁十三元三、中貨十三元二、濕膩貨十二元六五、上汶口仁十三元九、火車仁十三元五、上珠豆仁十三元四、濕膩十二元七、青口仁十三元八、烟台仁十三元、大路仁十三元四、山東仁十三元五二、（純）

去年九江蠶桑兩業之概況

……均無佳處可言……

九江鄉人多業農、其從事蠶桑為活者尤佔多數、故蠶桑之豐歉、實與鄉人生計具有密切關係、去年狀況若何、茲就調查所得者、分錄如下、

▲蠶絲　查客歲春夏之間、因天時不正、雨水失調、影响蠶造頗鉅、一般飼蠶之家、遭折閱者甚衆、就中僅能維持生活不至蝕本者、便云僥倖、其能獲微利者、百中殆無一二、入秋後、又值風姨肆虐、桑價奇昂、有等寧將蠶價棄塘中以飼魚、免捱桑貴之苦、統觀去年蠶造、殊直無佳況可言、所差強人之意者、則以價始終穩定、從無意外低跌、查手繅絲、去年各造成價、每十斤在百元內外、（車絲手繅絲每十觔約低三四元）縱有起跌、亦上落不過數元而已、農家處此、尚不至蒙重大損失云、

▲桑造　查去年桑之市道、自頭造至五造、均沽得善價、平均每百觔售二元五六之譜、植桑之家、得此暫號實惠、惟至七月中旬、風颶為災、雖數百年之古樹、亦被連根拔起、柔脆之桑株、不免大受摧殘、桑葉多半遭風剝落、損失不堪、因此尾造及塘造、遂無多量桑葉上市、形成求過於供、每百觔沽價至七八元以上、但雖有此高價、而應者究屬寥寥、農人至是、惟有竊歎天不造美而已、

江門紙幣行情

江門市銀業行、巳於十日開市、查是日紙幣行情、五元以上中紙出八三、入八一、港紙出加三二、入加三一五、十一日中紙出八四、入八二、港紙出加三二三、入加三一八、

佛山銀業行前日開始復業

佛山市內銀業行去年商務情形、前巳畧紀本報、查該行各號、自去歲三十日開始休業、清算去年經營事項後、全行暫停營業、至十日始假如意堂會館集議、公決於十三日通行復業、計是早晨熹、該行各號巳一致開門燃炮復業、并派伴分赴各交易商塲通告開始來往交收、

地方新聞

開平女學生爭領祖嘗
援女子有財產繼承權之律 向祖祠值理請領畢業花紅 并具呈縣政府力爭

開平縣立中學 去年畢業學生 關鳳笙關銀杏關云清等、因見關族太祖嘗箱、向有學田數頃、舒為中等學校畢業生畢業後花紅、鄉舉所以獎勵子弟努力學業苦心向上起見、為數亦殊不菲、日昨祖祠春祭 該女生逕到祖祠向值理請領畢業花紅、要與男畢業生受同等之待遇 值理以事屬創舉 尚須考慮 女生等心滋不服 特聯同赴縣教育局請愿 請局長判斷 當由某課長接見、女生等云 值理不允給女生畢業花紅 實為違抑女權蔑視法令、誓死亦必力爭 某課員勸女生等即往教局購縣府狀紙、具狀呈候縣政府核辦 女生等即擬撰狀詞 援男女平等、及女子有財產繼承之律、洋洋凡千餘言、理由極為充分 現一般中學女生 對此案備極注意云、

中山抽畝捐 省府不准
繼續抽收自非民力所能勝 省府未便照准

省政府前據中山縣長李祿超呈 情准予抽收畝捐 以維警衛隊經費、當經飭據財政廳議復 未便准照在案 嗣准指揮官梁鴻洸呈請、飭項發給伞毫、國府核飭遵照、復經飭行財政廳核辦 昨據范廳長呈復稱、查核原呈、請抽收畝捐、一次過二毫半 以充警衛隊經費、并稱各裁撤原委辦理、惟查各屬沙田附加 迭經明令停止、上年該縣呈請將縣屬高低沙各田畝 各畝每造抽收二毫半、以為辦理地方警衛隊經費、嗣後准再抽晚造一造、對於該縣警衛費維持、不為不至、本年早造、該縣以上年收未足數、呈請補收、當于核准案內聲明、所收祇限于未完各戶、其已繳者、不得重收、以示限制、而符原案、令復并佈告遵照在案 誠以業佃應完正項錢糧捐費、負擔已重、豁免附加、即所以顧全民力、若如該縣長等所呈 以一次過之捐欵、而繼續抽收不已、自非民力所能勝任、所請未便照准、除令飭中山縣長、暨警衛隊指揮官遵照外、理合將核議本案情形、呈復鈞府察核等情、省府據此、除函第八路總指揮部、由軍費項下劃撥該縣警費外、即已令行中山縣長、即將曆年各月縣屬縣地方欵項、分別造具書表 呈送察核云、（時事）

江門市 減收碼頭承價

由十一日起至三月十日止 江門市堤 工程將竣、各碼頭已有多數人承領、尚餘未承領者、該處市政局特將原價折減、查大小碼頭、共有一百零八號 原價甲等定八千元、乙等五千元、丙等三千元、擇其地點之交通如何、分別減折、詳細列明 布告招承 由本月十一日起至三月十日止、一個月內為折減之期 期滿不折、其布告云、為布告事、照得本市長堤如大小碼頭 迭經前任布告招承、除已承領外、尚有多起、現查堤工將告完成、其未承領各等碼頭、亟應招人承領、并為鼓勵優先權起見、在規定期內申請承領者、分別照原價減收、自二月十一日起至三月十日止、一個月內、准照折數承領、逾限即照原價收足、概不折減、合行佈告、各市民知照、如有志置業者、仰即到本局工務課 或市商會 將碼頭圖則看明、依限備價、來局報領、慎毋觀望自悞 為要此布、（招承碼頭一覽表從畧）（時事）

危而復安之曲江風采樓
現擬從新改建將於日內興工

韶州風采街之風采樓、乃明朝韶州太守紀念宋賢余忠襄而建、建築費則由國庫支撥、查余忠襄公諱靖、號武溪 曾任宋諫議大夫及丞相、平農智高有大功、為朝名臣也、該樓建在韶州風采街之中心、民國十七年 韶州拆城築路時、風采街闢為風采路、省政府為紀念名賢起見 經明令保留、昨韶州慈善救火會 曾有拆御該樓而將其所有磚料 以建築瞭望台之議、旋經建廳令曲江縣勿得拆御、以保存古物、紀念遺蹟、現余忠襄公後人余漢謀余讓余壽柏等 為永久保存該樓計 重新改建、用大圓拱式、闊二十尺、高二十五尺、使汽車及消防車來往無阻 聞余讓等已將圖則設計完妥、將於日內興工改建云、（遠東）

明代建國遺物之一

南海佛山 第一期馬路開築

（百粵社）佛山第一期馬路、原定昨年開闢 嗣因商民以廢曆年關、商場亟待結束、請求緩拆、縣建設局為體恤商民起見、故暫緩執行、現奉節已遵 建設局已派員查勘路線、着手興工、計由佛山豆豉巷、昇平街、快子大街一帶、均在馬路路線之內 亦商店限令自拆之期、已行將屆滿、連日各店已積極覓地搬運、以便遵令拆縮讓寬路線 其已經遷地者 亦已有多家云云

香港 海員工會行將恢復

已派定梁德公籌備 香港海員工會、自省港罷工後、已由香港政府下令解散、最近海員工友、以香港為南中國輪船航行最重要之商港、自應設立工會 以資聯絡 現上海海員總會、已呈准中央 轉飭省當局咨請港政府准該工會恢復 聞該工會已派定梁德公由滬來粵轉港 以便籌備一切云（博愛）

南海 九江各鄉開辦保甲

九江市轄十六鄉、曾因奉府局命令、辦理調查戶口事項、則已次第完竣、自應從事保甲 以清匪源、而安地方、現在上西下西南方保平奇山膽港灰圳墊横璜璣閘邊等鄉、已着手進行舉辦 以維公令云、

雲浮土匪已被擊散
斃匪百餘名生擒數十名

雲浮縣城附近、日昨被匪騷擾、該管縣長彭某、即急電本省軍政當局請派兵馳援 原電已見報載、查該匪夥係著匪蕭洪廣林洵等、與該地著匪首梁傑民 會合攻城 因冒用逆軍旗號、故該地鄉民、誤為逆軍、無敢與抗、總指揮部據電後、以附近新興縣城駐軍營長黃某歐所部足可解決、乃即電黃營長馳往痛剿、黃營長奉命、率部前往、會同彭縣長督進剿、分三路包圍、南村小東茶洞等匪黨 因勢不支、而潰至捷石福隆 黃沙地方、仍欲負隅頑抗、官軍乃再繼續痛擊 匪乃退回往雲浮與新興交界之大山中、總計兩役斃匪百餘名、生擒數十名 擄械無算、現匪勢已減、惟恐再有騷擾、該縣各鄉決擬聯團自衛云、（遠東）

中山醫院行將建築
在舊百姓祠開工建築

中山函云、中山第五區谷鎮醫院 籌辦經已多年 熱心家印送捐冊各外埠捐欵、已有三萬元之多 現已議定於二月間、在舊百姓祠開工建築、仍函各華僑從速將欵付回 以資進行云

江佛公路中段已竣工

江佛公路中段所經之九江河清等鄉、首奉縣政府飭令着即興築、并限該兩鄉事委員負責督工、查該路所經之九江横過網清 直出西江、逕接對海古勞 直過鶴山 逕達江門、現中段各路基、已興工多日、刻已行將竣工云

華僑消息

星洲華僑 贊助中華痲瘋救濟會
伍劉兩博士亦協力贊助 華僑將代舉行大規模之籌款

星洲函云、中華痲瘋救濟會、為積極撲振起見、特委李晉賢南來工作、先抵星洲 得胡文虎之提倡後 贊和者極形踴躍、次與吳君覺非、偕往吉隆坡、經總商會開華僑大會、一致通過、竭力贊助 將代舉行大規模之籌款 繼轉檳城、亦由總商會介紹倡捐、並代收捐款、領事戴培元君、尤力為勸助、除倡捐介紹外、另委秘書引至慈善家勸助著名之學校團體、均請任講演勸捐、故成績近三千元、比至怡保 遂得商會會長梁新南王振東熱誠介紹、由商會斂款 惟廢曆年關有不便處、改定二月中旬、再行工作、上海各報常有登載、關心者極為忻慰 滬江大學校長劉湛恩博士、仍恐李代表工程為難 特函唐總領事、請予勸助 其原因大意 以中華痲瘋救濟會、係為社會服務 而慈善機關、因主持得人、成績頗著、曾翁少川先生、慨任名譽校長、甚為贊許 茲該會力圖進展 特派李晉賢君向南洋僑胞有所宣傳工作、惟人地生疏、諸欠便利、倘祈賜予照料、並加指導 感謝實深等語、又伍連德博士、係該會名譽副會長、前日過叨、李君逕往晤見、報告經過詳情、謂此次成績、全為熱心家指教出力、自己毫無能力、博士即大加贊許、並允李君之請、到檳時向林公司磋商捐款、蓋該公司前經戴領事介紹 面應李君於今年一月開會討論撥捐、令有博士之商請 必有巨款希望、至前繳交該處總商會之捐款、如未寄交 博士亦請代寄云、（南折）

新中國建設地圖

要如何然後可以建設新中國呢？孫中山先生在建國方略中已寫得極明白。本處特根據指示，製成地圖，使閱者一目了然。此圖用厚紙精印，每幀售價小洋六角。預約每幀小洋四角。凡機關團體學校著作家，不可不購備一份。

廣東商民（第一期要目）

插圖（本會全體委員攝影）
商刊辭……程少籍
題詞（陳銘樞李祿超兩先生題詞）
商民運動之重要和意義……黃麟書
發人們應行糾正之謬誤的心理與見解……林植夫
一年來廣東商運的回顧和目前應有的努力……程少籍

國立中山大學法科編輯之 社會科學論叢 第二卷第二號 已出版

（目）
寡婦的繼承權問題……薛祀光
中國人口問題……鄧孝恩
勞動和特核問題……董霖

天良堂專賣

靚貨

人人都知道的

▷謹 告◁

生晒人參 關東鹿茸
清糖抄參 琿春鹿尾
各貨大幫新上市
定價一律平過人

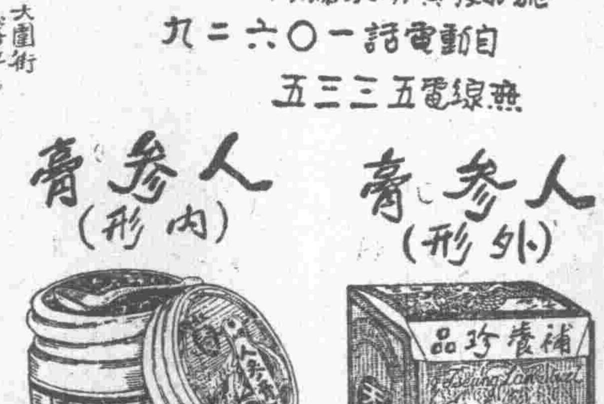

△每盅五元▽

天良首創 人參膏特點
（一）功效迅速
（二）服食利便
（三）金錢經濟
（四）久貯不變

五二丑

犀飛利自來墨水筆

經濟的…… 美觀的…… 耐用的……

特別大減價

由國曆二月六日起限一個月為期

（茲將各筆特別大減價欵目表列于后）

型號	品名	原價	特價
20C 20SC 20Sk 14K	金咀銀夾長短管墨水筆	五元	三元七毫五
22C 22C 14K	金咀金夾長短管墨水筆	八元	五元二毫五
201C 201SC 201Sk 14K	金咀金夾長短管墨水筆	十元	六元五
20 1/2 MC 14K	金咀金圈墨水筆	十元	五元五
20 1/2 SR 14K	金咀金圈墨水筆	八元	五元二毫五
20 MC 14K	金咀金圈墨水筆	八元五	五元五
BD	紋銀鉛筆	七元	三元二毫五
	金墨水筆	十七元	十三圓
	金鉛筆	十圓零五	六圓五

總代理 西堤惠愛路 大新公司 枝行分店 啟

莫開瓊律師受任四維公司常年法律顧問啓事

本律師受四維公司關聘為常年法律顧問嗣後四維公司一切法益本律師當依法保障之此啟

事務所廣州市萬福路一百九十號三樓

丑六

請閱漢口武漢日報

宣揚黨義 材料豐富
發揮正論 消息靈確
報費每月一元 社址歆生路

天

風俗改革

逢星期日出版
廣州市風俗改革委員會宣傳委員會編
◁週刊▷ 第廿六期 十九，二，十五。

一週間我所見的迷信事件

雨辰投

「迷信」這個名詞，有的人把牠來比殺人的刀槍，牠比殺人的刀槍還加厲害，沒有血跡可見；有的人拿牠來比洪水猛獸，湾牠禍害的人眞不知多少，但是有些人們還是不知。我說：拿「迷信」來比殺人不見血的槍刀和害人的洪水猛獸還不甚當，要是拿牠來比共產黨，那才恰切不過哩。

共產黨是刀槍和洪水猛獸兼而有之的東西，牠的厲害，當然不只是殺人的刀槍，或只是洪水猛獸那般的厲害；至於迷信的害處也和共產黨的罪惡一般無二，不過因爲它殺人不見血，一般的民衆不很容易知道罷了。

說了一大堆的話，全沒有揭及「一週間我所見的迷信事件，」豈不是文不對題，馬嘴不對牛頭？閱者諸君不要心急，待我緩緩將二月一日至七日一週間所見的迷信寫將出來。

1.三娘煞日：一日——卽廢曆的年初三——那一天，是普通人家所謂「三娘煞」日，他們在這一天，都是惴惴然有所危懼的樣子。凡是喜慶的事，都不肯在這一天來幹，因爲他們相信這幾句戒在三娘煞日做事的古靈精怪的俗語，是很靈驗的，那話是：

「迎親嫁娶無完女？作事求謀定不昌？行船必遇遭風劫？上官赴任不回鄉？」

至於「三娘煞」的日期，在一月中共有六天，卽廢曆一月之上旬初三初七，中旬之十二，十七，下旬之廿三廿八云。

2.赤口日：這一天不但他們認爲是三娘煞日，而且又是所謂「赤口」日，據云若是在這天會見親友，一定不利是——多錯口相罵的，所以他們通不在這天會見親友。

3.人日：五日——卽廢曆初七——是他們所謂「人日」，又名衆人的生日，在這一天，他們是忙備元寶，臘燭，香，湯圓，生菓，以及其他鷄，魚，肉之類，去膜拜菩薩。據說這樣做，菩薩就會給人們有圓「同緣」有份云。

4.花燈：花燈是一種紙扎的燈，供人們高興時拿作玩耍好看的；但是在他們一般迷頭迷腦信鬼信神的人們，却當牠是菩薩，以爲在這新正時候燃掛，是好兆頭，如是他們分別出什麼喜慶燈，是娶了新婦掛的；什麼添新燈「同丁」，生了子掛的；發財燈，沒有結婚的人們掛的，這些迂些，眞是笑煞有智識的人。

單是這短短的一週中，便有這麼多的迷信的忌諱和舉動；那末在一年的長期間中，不用說更有無數的忌日，無數愚蠢的舉動了，中國之所以進步得緩的原因，誰說不是這一些迷信神鬼所使然呢，俗語說得好，事在人爲！可惜這句話，普通一般老百姓們不曾眞正懂得！否則他們會一致起來把共產黨一般害人的迷信，掃除個淸淨！

一九，二，七，寫

改革風俗中的十種重要工作（續）

德

（四）提倡婚姻自由打破買賣婚姻制度

「父母之命」「媒妁之言」，這兩句話，就是我們中國數千年來的天經地義的婚姻要素，並且已成牢不可破了！實在說，這完全是買賣的婚姻制度，男女兩個人，就如同貨物一樣！他們——爲父母者，也就是禮教的忠臣，硬把兩不相識的一個男子，和一個女子，拉攏起來！大家想想，這和威迫別人去姦淫，有什麼分別，不就是一樣嗎？唉，他們還美其名曰：「這是爲父母者應盡的責任。」他們簡直不明白婚姻是什麼，更不知道婚姻是要基於互相戀愛的，是要當事者雙方同意的。我們在現今的時代，可以說一句：「沒有戀愛的結婚，是最不道德的行爲。」我們大家要起來積極提倡婚姻自由，打破買賣婚姻制度！

（五）提倡改良婚姻喪葬之儀式以正風俗

我們現在試看看，社會上大多數的婚姻喪葬的儀式，都已經很不像，是我們人類的事情了。在婚姻的儀式中，把那當事的人，看得非常的輕，却把什麼祖先，天神等，看得非常的重，婚姻的眞意義價值，完全在這些怪誕的儀式中，遮沒去了！如我們要重視婚姻這件事，何能夠不把它的儀式改良呢？至於喪葬的儀式，更是奇怪了，什麼豬八怪呀，馬騮王呀等等儀仗，甚麼打齋呀，燒紙扎的金橋，銀橋，汽車，轎子，大屋，櫃箱，等等，令人看了，眞是可笑又復可憐！在現今科學昌明的時代，竟還有這樣子蠢笨的婚喪儀式，不但耗費巨額的人力，與金錢，而且丐革命策源地的廣州，我們一定要依據內政部頒布的合理的婚喪儀式盡力提倡改良它！

（六）提倡公墓運動以裕民居

我們隨處到郊外小北，大北，觀音山，白雲山一帶的地方看，不是看見許多許多，各種各樣的墳墓，綿延着，霸佔了很大部份的地方嗎？俗話說得好，死人佔生地，眞是形容得盡致了！生地不但是生人的地的意思，而且是生利的地的意思。比方來說，山上的地是最宜于植林的，但是如果被墳墓佔據了，便只能夠成一個禿頭的童山，還在材木的供給上，與水量的涵蓄，都有莫大的影響！其次，關於我們大家生人居住的地方問題，也有種不利的影響。大家看，我們生人，一個人居住的地方有多少？大家不是許多人只住着很狹小的地方嗎？但是死了的人，每墳佔的地方都比我們一個人的多，而且他們佔的時間比我們更長，這樣子下去，我們生的人，還有他方居住嗎？所以我們提倡公墓運動，來解決這個問題，大家都知道這個住的問題，是人生三大問題之一，是非常重要。公墓運動是怎樣的呢？簡單地說，就是由政府撥定一些不能生產的地方。或者生產率很低的地方。來作公墓場，死了的人。都葬到那個地方去。每一個墳都須定一定的大小。不能如已往的那樣，任意搶到很廣大的。公墓還有一個益處，就是可以打破一般人迷信的風水的觀念。這是非常重要的。現在政府定了的許多公路的計劃。常常不能實行的緣因。很多是被迷信風水的人阻撓與反抗。我們生人。要有好的路行。都不能不提倡公墓運動。

（七）提倡天乳天足天耳以免妨礙女子身體之發展

我們中國女子最不好的惡習慣：就是束胸，纏脚，穿耳，這個習慣，她們不但不曉得它的害處，還要說，非這樣子不美觀！其實，好好的一對乳，好好的一雙脚，好好的一對耳，爲什麼要把它來束住呢？爲什麼要把它來纏住呢？爲什麼要把它來穿孔呢？這顯然是一種最不合理的不好的舉動！要知道束胸肺部是很受傷的，纏足是不能走路的。穿耳是把肌肉毀傷的。實在說起來。束胸。纏足。穿耳。不但是絕對不美觀，而且身體的發展，有莫大的妨害的，中國人身體，如此衰弱，我們實在不能不要女子負一半的責任。女子的身體發達與衰弱，是直接影響到我們民族身體的健全的。這不是一件小事。大家決不能看輕它。現在有許多受過新教育的女子，她們的乳是天然的，她們的脚是天然的，她們的耳是天然的，大家看她們是如何地精神活潑與美觀呢？我們如果要民族的身體，都强健起來，一定要有天然的乳，天然的脚，和天然的耳！

（八）提倡廢娼革除蓄婢納妾之惡風以尊重女子之人格

社會上最不幸的人，莫若當娼妓的？當婢女的，當妾侍的三種女子！她們地位既輕，生活又苦，精神上物質上，都受着莫大的痛苦！但是她們是生而爲婢的嗎？是生而爲娼的嗎？是生而爲妾的嗎？不是的，都不是的。實在只是社會的習俗使然罷了！不過相習成風，大家不以爲怪，所以便好像是自然而然的事！這是我們應該細心注意的。我們是主張男女在社會上。大家都是平等的。在國民黨的政綱。已經很明顯地確定指示給我們。我們再也不能存着輕視女子的錯誤觀念。如果還把女子看作爲玩弄品。役使品。是大錯特錯。並且違反了國民黨的政綱。在今日訓政時期的當中。一定要把這種惡風革除。

（九）提倡禁烟運動免使人種日流於孱弱

烟，我們大別的說，有鴉片烟與紙捲烟兩種。我們先說鴉片烟：孫中山先生，在生的時候，是非常痛惡鴉片烟毒的。他說：「鴉片營業絕對不能與人民所賦予權力之國民政府兩立」，又說「苟有主張法律准許鴉片營業者，或對鴉片之惡勢力表示降服者，均爲民黨之公敵」，又說「對鴉片之宣戰，絕對不可妥協，苟爲貪之政府機關爲自身之私償，對鴉片下旗息戰，不問久暫，均爲背叛國民黨之行爲」，從中山先生這幾句話中，我們就可以知道，他曾經堅決地痛惡這件烟毒的事了！我們人種這樣子孱弱，眞不能不歸咎於這鴉片烟毒了！鴉片的毒害國民身體，使種族日益委靡，最初是從外國來的，我們大家現在要謀廢除不平等條約，但是大家都知道嗎！不平等條約的禍源，就是因爲我們焚燒他們外國運來的鴉片，而起的那次鴉片戰爭，我們想起來，眞是有無限的悲憤！我們要廢除不平等條約，同時一定要禁烟，國民政府自從把那些，威迫農夫去種烟，誘導人民去吸烟的禍國殃民的軍閥打倒了，就一丁全國之後，就遵照中山先生的遺教，厲行禁烟，設立一個禁烟委員會，並且曾召集全國禁烟會議，議決了許多實施的方案。但是政府一方面，雖然以「不畏强禦」和「行法貴嚴」的態度積極進行，但是我們民衆一定要自動從心理改革自動做起！其次紙捲烟的毒害，我們更不能不知道，更不能不積極禁止。普通一般人，一方面罵別人家吸食鴉片烟，而自已都吸食紙捲烟。這個情形我們不能不「以五十步笑百步」一句話批評之，實在鴉片烟與紙捲烟影響於人身的毒害，完全沒有分別！而且都含有麻非毒質的。他們今日吸食紙捲烟的人日加多，男女老少什麼人都吸食，一方面毒害了自已，而且爲社會一大宗的耗費，結果會影響到國家的財富，所以我們尤其不能不厲行禁止！總之，凡是眞正愛惜自已，愛惜國家的人，都要起來，積極做禁烟運動！（未完）

粵漢鐵路局通告

現奉鐵道部令自十九年一月一日起發行公債收回粵漢鐵路商股定由十九年四月一日起開始抵換公債以六個月爲限兌換債票期內仍繼續辦理股票登記等因并附發條例章程下局奉此除佈告并函本路董事局於十九年一月十五日結束及同時停止股票轉戶外合將奉頒公債條例及路股抵換公債章程公佈週知仰粵漢鐵路股票持有人一體知照此佈

計開

鐵道部收回廣東粵漢鐵道公債條例

第一條 鐵道部爲收換廣東粵漢鐵道民有股票發行公債定名爲鐵道部收回廣東粵漢鐵道公債

第二條 本公債以國幣二千萬元爲最高發行總額

第三條 本公債專充收換廣東粵漢鐵路民有股票之用官股不在此例前項民有股票每股面價毫洋五元換公債票國幣四元

第四條 本公債於民國十九年一月一日發行

第五條 本公債利息定爲週年二厘以每年六月三十日十二月三十一日爲給付之期

第六條 本公債之還本付息以廣東粵漢鐵路餘利爲基金按照還本付息表所載數目每由該路撥交中央銀行專款存儲備付到期本息

第七條 本公債自發行之第一年起至第五年底止祇付利息第六年起每年抽籤還本一百萬元至還淸爲止

第八條 本公債發行後由鐵道部債票持有人及當地商會各派代表二人審計機關一人組織基金保管委員會負責保管本公債基金及監督本公債還本付息事宜其組織章程另定之

第九條 本公債債票分百元四十元四元三種均無記名式

第十條 本公債債票得自由買賣抵押

第十一條 對於本公債債票如有僞造及毀損信用等情由司法機關依法懲治

第十二條 本條例自公佈日施行

商辦廣東粵漢鐵路路股抵換公債章程

第一條 商辦廣東粵漢鐵路經國民政府議決收回國有由鐵道部發行收回廣東粵漢鐵路公債（以下簡稱公債）抵換路股凡經粵漢鐵路資產淸算委員會登記之廣東粵漢鐵路公司股票（以下簡稱路股）得持向鐵道部所指定之機關申請抵換上項公債債票

第二條 該項路股經查明確實後卽換給同等價值之公債

第三條 抵換期限自民國十九年一月一日起以六個月爲限

第四條 廣東毫銀仲合大洋定爲毫銀一元二角五分合爲大洋一元計路股每股面額毫銀五元折合公債面額大洋四元

第五條 路股抵換公債以路股股票爲憑其所有權之確定及其他糾葛應由股東自行向法庭解決鐵道部概不負責

第六條 如路股股東因特別故障確不能於規定期內持票抵換公債者得陳述理由並具確實證明請求保留其抵換權利但此項保留之期不得過三個月其由政府機關證明者不在此限

第七條 抵換公債詳細手續臨時另定公布之

第八條 本章程自公布日施行

廣東通訊社啓事

啓者敝社維新路採訪股現已遷至財政廳前二百七十一號二樓各界如有接洽事宜請駕臨該處爲荷

中華書局發行

新中華教科書

宗旨穩健——三民主義爲教育原理爲根據力避偏激

內容完善——各科特色有相互聯絡力避重複

科目完全

形式優美——版式悅目字體大小適宜紙張潔白

有教授書——各課均有教授書詳述參考材料

準備充足

初級小學用書

科目	冊數	定價	
三民主義	四冊	各六分	（審定）
黨	八冊	各六分	（審查中）
國語	八冊（前四冊／後四冊）	各一角／各一角二分	（審定）
公民	八冊	各六分	（審查中）
算術	八冊	各一角	（審查中）
常識	八冊	各一角	（審查中）
社會	八冊	各八分	（審查中）
自然	八冊	各八分	（複審中）
工用藝術	八冊	各八分	（審查中）
形象藝術	八冊	各一角二分	（審查中）
音樂	八冊	各八分	（審查中）

高級小學用書

科目	冊數	定價	
三民主義	四冊	各六分	（審定）
國語	四冊	各一角二分	（審定）
算術	四冊	各一角	（審定）
歷史	四冊	各八分	（審定）
地理	四冊	各八分	（審查中）
自然	四冊	各八分	（審查中）
衛生	四冊	各六分	（複審中）
園藝	四冊	各八分	（審查中）
商業	四冊	各八分	（審定）
英語	四冊	各一角半	（審定）

初高級印有樣本奉贈 （庚9）

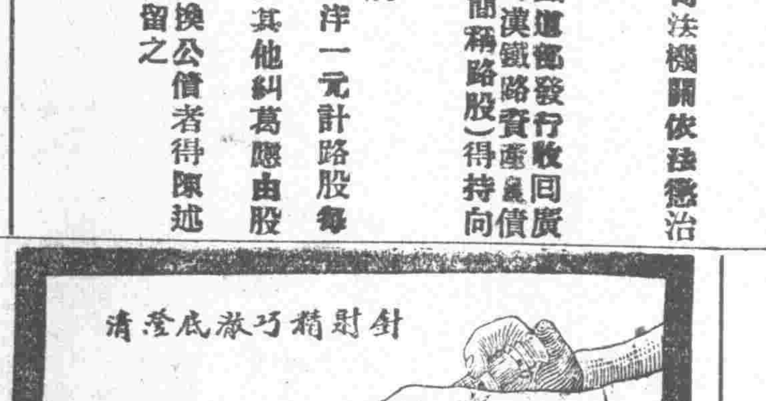

張雲天博士歷任各校院醫席學識經驗久著時名洵大國手也

陳銘樞 戴傳賢 胡漢民 譚延闓 林森 鄒魯 鄧彥華 陳章甫 范石生 鄒敏初 羅文莊 李福林 程潛 徐紹楨 楊庶堪 陳樹人 題詞

中醫 張雲天

太平路安公街口一德路轉角

針射血毒 淋濁靈藥 診斷痳瘋

培元解毒 精特治血 毒一針愈

色效 白濁丸 清濁止痛 二三瓶愈 小瓶五角

參茸第一家 轟傳中外

天佐堂老參茸莊

請認佐字

運到大幫天字官莊高麗參

諸君光顧尚希留意恐受影射者之愚

總行廣州打銅街卅號 電話西局一壹八三 電報掛號五四弍二

分行香港南北行街

大幫日曆發行光顧隨送

善工撮製

築路時期暫遷欄栅街口第四號

國際

印度獨立運動之猛進
默哈密特族與恒都族合作
無抵抗主義變為抵抗主義

據印度歸客某君談，印度之獨立運動，自素主無抵抗主義之甘地氏暨各地青年黨擁護，漸趨積極，對於有礙民族解放之一切妨害與壓迫，不惜以武力相抗，無抵抗主義變而為抵抗主義。最與英國官廳妥協之默哈密特族亦漸與大多數之恒都族提携，而集於甘地氏之旗下。孟買，加爾喀答及都市商埠均開始猛烈之示威運動，英官極大感困難，為聯絡默哈密特族起見，各官廳尤其商埠稅關職員及官吏，紛紛改用默族人物。現官廳官吏多屬前所未見之印人，然以甘地為中心之民族運動極為合理的，已難阻遏。此後英國印度政府於統治上將益陷困難云。

法海長在倫敦之表示
絕對拒絕與意海軍均等
潛水艦全廢無商量餘地

倫敦訊，法國海軍總長雷格斯氏偕巴釆氏於廿九日上午特訪日總代表若槻，表示法國反對潛水艇之廢止，並堅持現有海軍力之維持，會談約歷一小時。又訊，法海長雷格斯對某日本記者談話云，「法國應絕對否認與意國海軍均等。一國之海軍力，應依其國防之需要而自定之，倘甲國之海軍力遠於其所必要，則未有此力之乙國將處於不利地位，不論意國取何態度，法國決不允許均等。法意兩國對於其殖民地及海岸線之情形乃絕然不同者。」及云，「日本之國防需要與法國相似。吾人充分尊重日本之態度。就國防需要言，法國應許具有一較英國海軍為大之軍力」。又云，「潛水艦如果廢止，擁有主力艦之諸強，勢必控制世界之海軍，故潛水艦乃絕對需要，無商量廢止之餘地。余不信英美將提議全廢，倘彼等提議則大可怪矣。」

日本總選中
各黨競選新勢
民政進攻政友防禦
無產內訌小會自戰
對華外交仍彈老調

東京訊，日本第五十七次會議，已於一月二十一日正式解散，並定二月二十日舉行普選後第二次總選舉，政界頓呈選前之緊張，亟將各方形勢及結果預測，列記如左。

積極進攻之民政黨

民政黨為代表都市新興資產階級之政黨，其地盤建築於各都市，凡都市選舉，民政黨多占勝利，最近更以在朝黨之威力，採積極進攻之方式，意氣喧赫，不可一世。安達內相，既大行更換地方長官於前，濱口首相及幹部要人，復廣事地方遊歷於後，且以大權在握，全國嚴密之警察權，在平公開與秘密之方式下，皆不啻為與黨家畜之鷹犬，地輿之開拓，黨勢之擴張，時乎時乎不可失，今日之天下，固為民政黨之天下也。

保守防禦的政友會

歷史上最大之政黨，其所代表為資產階級，封建殘餘勢力及農村地主等，地盤及全國實有其不可侮之潛勢力。自田中暴卒於壘上，疑獄繁興，黨譽大墜，雖近以犬養之雄，亦惟有退而為消極的防禦，蓋政友之目的，惟在全保持現有勢力之大半，乘時再舉，初無即時染指政權之餘生也。

無產各黨苦於內訌

無產各黨，其地盤多出產業發達勞工家多之區，如大阪，東京，名古屋，神戶等地，農村間既無政友會之傳說的盲目的信仰，又無民政黨官權警權之無孔不入，勢力倘極微薄，最近大山郁夫之勞農黨，（左翼）麻生久之日本大衆黨，（中翼）與安部磯雄社會民衆黨，（右翼）雖在進行選舉合作，然同床各夢，所效幾何，同志相殘，徒為人笑，即信譽較著之民衆黨，自分裂而為留黨派，脫黨派，及清黨後，實力亦大受損失，最近脫黨派之全國民衆黨與宮崎龍介之清黨派，雖告合作，而於留黨之舊民衆黨，則詆毀不遺餘力，頗予選舉民以不良之影響，既成政黨之貪污瀆職，雖已日暮途窮，宣告道義上的破產，而新興無產勞動階級政治勢力之藍領，則尚渺不可期云。

小會諸派人自為戰

此外國民同志會之武藤山治高倡實業政治，明政會之碣見裕輔，力主新自由主義，革新俱樂部之尾崎行雄，擁護超黨內閣，皆各自有其主張，而其他中立議員，徬徨歧途，一以勢力權位為轉移，不入於墨，即入於楊，不久殆皆有為準與黨議員之可能，在此形勢混沌中，則尚各人自為戰耳。

▲選舉結果之預測及影響

據上形勢，則總選舉之結果，已不難報見，本屆選舉民，共男子一千二百九十四萬二千四百九十七人，「女子尚無選舉權」較第一屆已激增五十三萬六千二百八十六人，日本自明治維新以來，政府多擅操選舉，縱於藩族軍閥，然自加藤組閣之憲政已漸上軌道，最近選舉民之激增，衆議院之解散，報社輿論之日益有力，國民政治常識之漸趨自覺，皆不能不認為日本移植英國內政內閣制後之進步，至本屆選舉結果，預料民政黨可以佔勝利，政友會恐將落為二百十名至四十名最大多數二百名左右之第二黨，無產各黨，少則十二三名，多則二十名，其他小會各派，亦不過各三四名耳，民政黨內閣之命運，想尚可維持二載，巧妙甜蜜口惠而實不至之幣原外交，仍將繼續唱演其家手老調，金解禁後，對華經濟侵略之急迫，將隨產業合理化以俱至，銀價暴落國外方張之吾國，似應預為之計云。

英國失業人數又增
一百四十七萬人

倫敦訊，一月二十日發表之英國失業者數為一百四十七萬人，較去年同期間增加四萬八千人，又蘭開夏於過去一年間失業者約五萬人云。

萬國警官會議
定期在紐約舉行

萬國警官會議定於七月在紐約舉行，刻正邀請各國派遣代表與會。

蘇俄實行『繼續星期制』以後
各種產業上確有成效
現擬推行於國家機關

莫斯科訊，蘇俄自去年八月起實行所謂「繼續星期制」。一年之中，除「國際節」五日（一月二十二日，五月一日二日，十一月七日八日）停業之外，一切產業機關，一律繼續工作，所謂「繼續星期制」者，以一年分七十二星期，一週分六星期，每星期合五日而成，四日為勞動日，第五日為休息日，但于此休息日不許勞工一致休息，僅許全國勞工五分之一互相代替休息，因而一年中勞動時間增加七十二日，勞動需要亦增，失業人數較前大減，據蘇維埃產業局發表，實行「繼續星期制」以來，勞工之生產能率增加百分之一，各工廠中一切機械繼續工作之結果，可節省浪費，要之，各種產業上確有成效，故該制度不僅實行於產業機關，一切國家機關亦擬仿行，以實完全打倒從前星期制度云。

▲英皇倫會訓詞之留音機片

倫敦訊，英皇喬治倫會開幕詞留聲機片售得之款，悉撥入一種慈善基金，繼將來對于全英國之盲人，悉予以無線電收音器一具云。

倫會瑣聞
▲美日英三國女界請願弭戰

倫敦訊，美女界代表三名，日女界代表二名，于三十一號抵英，將以美婦六百萬，日婦十八萬，簽名之弭戰請願書送交海軍會議，該書連簽名為一大厚冊，內寫有美國成年婦女五分之一之決議案，請願將海軍大加減縮，務使永遠終止建艦競爭，英女界正在預備同樣請願書，將會同呈送海軍大會云。

廣東省檢定黨義教師委員會通告 第 號

為通告事，關於第三次檢定事宜，本會經已定分區舉行，並定於本月八日在廣州市先行舉辦第一區（廣州南海番禺順德中山東莞花縣三水八處）檢定，前經登報通告，現查報名期間適在廢曆年關，各地黨義教師多因交通停滯，未能來省報名，若依原定時日舉行試驗，則後到者殊有未便，茲本會為普及起見，特將黨義教師報名展期本月十四日截止，筆試及口試則分別改在十六十九兩日舉行，凡本省現任黨義教師或訓育主任之未經檢定合格者，或志願充任黨義教師或訓育主任者，希為照章聲請檢定可也，此佈

中華民國十九年二月三日

皮膚花柳病院

本院專醫花柳白帶爛疳疔毒白濁骨痛頭癧血毒橫痃疥癩惡癬，康價針射，德國特效，斷根新藥

白濁針 每針一員至三員 一針止痢清濁
搜毒針 九〇四六〇六 每針三員至五員
橫痃針 每針弍員 一針消腫止痛
骨痛針 每針叁員 一針止痛清毒
皮膚針 每針壹員 永遠除根
檢驗麻瘋血毒

主任醫師任振華
（院址）太平北路（即大新街口）二五七號

醫師譚大同

應用最新學理 治療奇難雜症
▲內外全科 ▲精醫花柳 ▲割症特長
保無痛苦！保無危險！限日痊愈
維新南路門牌一七七 自動電話一零五零零
大同醫院

恭頌威臣血毒聖藥
治癒血毒惡癬

弟經商梧州悞染血毒惡癬惡疾，初覺肌膚痕癢，毛髮易脫，面耳紅熱，繼竟發現紅斑，皮肉浮腫，面目全非，弟以罹斯惡疾，無顏見人，屢圖畢命，了此殘軀，幸得友人談及，得悉廣州太平南路八十六號保羅藥行總經理之威臣血毒聖藥，乃威臣大醫生實驗發明，確有根本治療斯症奇效，因託友到廣州十八甫活倫藥房購用，繼在保羅藥行郵寄購用，療治後病狀悉除，迄今完全痊癒，還我本來面目，皆該藥所賜也，該藥每盒僅售九元，而神效若此，誠非初意所及料也，感恩之餘，無以為報，特泐報章，俾罹斯疾者亦知所療治焉

順德陳伯誠敬頌

和平梅蘭霜

北風吹來愁煞人 愁其爆折也 請用梅蘭霜

粵行廣州市長堤海珠前自動電話一〇六二三
粵製造廠廣州泰康路廻龍橋自動機一〇六三三
港製造廠兼發行處香港西環吉直街

七年無子 一丸成功

謙信洋行總經理各藥房均有代售

逕啓者，余自受室後七年之久，未見有育，幸有友介紹買貴堂精武丸坤健丸等，服後一月之久，竟然得胎，及生下一男，實是托賴貴堂的藥靈，聞悉貴堂改裝徵聯云，「裝改紙因防假冒」，「藥靈方妙驗如神」，余受藥靈之恩，特和和拙聯贊許云，鄙人才疎學淺，不成字句，望勿見笑，此上梁謙益堂大藥局公鑒

廣州竹欄門賢樂里瑞華坊福堂阮耀星頌

梁謙益堂 總局在廣東佛山豆豉巷 支局在廣東太平南路

BAYER

拜耳阿司匹靈片可以立愈一切疼痛凡頭痛牙痛喉痛関節痛等無不立止以及寒熱感冒風濕痛風等無不立愈惟必須認明真正十字拜耳商標之原瓶切勿購仿造假冒之品

疼痛在身寢食俱廢 無復生人樂趣 惟有立刻服

藥商注意

啓者敝藥房創製新咳丸久咳丸兩種，藥質純良，功用卓著，久蒙各大殷商賜顧，鼎力推銷，用能風行中外，遠近馳名，殊深銘感，茲值春節良辰，正符展布新猷之候，凡我商人，宜及時奮鬥，以底于成，諺曰，春為歲首，可定一年，敝藥房亦本此意，故特舉行廉價二十天，由新曆二月六日起至二十六日止，凡在期內光顧敝藥房購買各種咳丸，一律照原價減收九折，用酬雅意，藉報知交，專此佈達，并祝市隆

批發章程 函索即寄 躉買從速 勿失機會

廣州觀音大巷 林壽松藥房啓

種痘師養成所招生

有志學習新醫種牛痘學者請來報名簡章函索即寄

開課 二月二十四日下午七時

所址 廣州特別市一德中路黎啓康牛痘苗行 自動電話壹壹三五二

中國國民黨廣東省執行委員會訓練部通告 第 號

為通告事，現准中國童子軍司令部通告內開，為通告事，前奉中央執行委員會第二十七八號令開「茲經本會第三十七次常務會議決議，責任訓練部何部長應欽為中國童子軍司令」又開「茲製就該部銅印一顆，文曰中國童子軍司令部印，又一顆文曰中國童子軍司令之章」各一顆，隨令頒發，仰即查收啟用，並將啟用日期呈報備案為要，此令」各等因，並頒發「中國童子軍司令部印」「中國童子軍司令之章」各一顆，奉此，除遵於十九年一月十日先行就職，並即啟用印信，呈報備案外，合行通知等由，准此，合亟轉令各縣市黨部知照，除分令外，合行令仰該部知照，並轉飭該縣市各童子軍團一體知照

國內

工商部 呈請取銷苛捐雜稅
擬會同財政部呈請國府施行

（南京通訊）近年來內地各省苛捐雜稅、隨時任意增設、匪特妨碍工商之發展、並且破壞財政之統一、實屬不成事體、本年一月十七日國民政府明令裁撤厘金、及類似厘金之一切稅捐、限自十月十日起實行、自是正當辦法、可謂治得其本、現工商部爲亟謀發展實業起見、擬會同財政部、呈請國府及行政院、根據前項明令、通令全國、立卽禁止地方自設關卡、限制附加、取銷違背部章之苛細捐稅、藉蘇工商困苦、而維財政系統、茲特探錄工商部咨財政部原文如左、

爲咨請事、查國內各地苛細稅捐任意增設不惟妨礙工商發展亦且破壞財政統一、民國十七年十一月念日國民政府通令畫分國家地方收入時、曾明定厘金及一切類似厘金及通過稅統屬中央、並嚴禁地方不得附加、本年一月十七日、復經國民政府明令、自十月十日起、所有全國厘金及類似厘金之一切稅捐、一律裁撤等因、原以保護國內工商、使無感留難苛索之苦、蓋必苛雜之捐稅悉去、工商業乃有發展之機、固爲進實業之要圖、亦培養稅源之上策、國計民生、均實利賴、乃自十七年以來、雖有通令、各地尙未遵行、關卡繁多、名目苛細、既妨中央命令、復碍國內工商、此而不除、其何能實現中央民生政策、本部職掌工商行政、於工商艱苦、夙聞較切、其由各縣市商會之呈懇免除苛雜稅捐、以蘇商困苦、已有多起、而復調查國內各地工廠之出品、多因厘稅繁重、不能運銷販賣、商店裹足不前、製造廠家、束手無策、洋商外貨、因關稅條約之故、除完納入口稅及子口半稅之外、概免重征、反得在國內通行、廉價賤賣、充斥市場、國貨日蹙、前據旅滬川晉帮夏布同業聯合會呈稱、由四川榮昌至重慶、爲程僅三百里、其蔴布每件所納之捐稅、除正稅外、苛雜捐稅、費達十五次之多、若郵亭舖護商印花稅九分、津永瀘護商捐二角七分五厘、津永瀘團費七分五厘、大安場印花稅　角、馬方橋山防捐一角、小馬方橋山防捐二角四分、來鳳驛護商印花捐八分、渝北護商捐一角三分五厘、渝北江防捐一角二分五厘、渝北分收捐八分一厘二毫五、渝北印花捐一角、重慶統捐三角、重慶統捐附加一角二分、重慶護商捐七分二厘五毫、重慶商團捐二分四厘、合計一元九角有餘、一入宜昌、又加堤工捐二角八分九厘、合之當數共需二元一角九分六厘有餘、然試問該每件麻布之本值幾何、則僅合三十七元之譜、如加以應納正稅以計、其稅率實達百分之八九、此尙僅由榮昌達宜昌、卽已如此、又據本部調查、如由江西景德鎭販運磁器來京、一担磁器、貨值不過三十元、除在景鎭完納正稅一元外、近又附加二角、其外直達本京、沿途所經如湖口、蕪陽蕪湖、大勝關及三汊河各處、均須加納稅捐、總計由湖口至京、所加之捐稅達一元二三角有奇、若合正稅及其附加計之、共爲二元四五、依本計其稅率亦達百分之八九、近又准北平特別市政府轉據丹華火柴公司呈稱、查機製仿造洋貨統稅單、起自前清末葉、載明正稅之後、槪免重徵、民國肇興、相沿不改、視爲惠工第一要策、近年以來、各處各地、各自爲政、統稅單效力盡失、本年夏間、本市工廠聯合會、曾呈請財政部、咨飭維持統稅成案、奉到部批、已分別咨令、務遵定章辦理、而各省各地之重徵、依然如昨、本廠專製火柴、卽就火柴一項言之、每件二千四百小匣、淨重不及三十五斤、高不平均製本不及六元、其運往綏遠者、除統稅外、到北平西直門車站收糧費統捐一角、到張家口收大石捐三角六分四厘、剿匪捐二角二分、歸綏貨捐三角七分八厘、塞北入口出口稅各四分四厘八毫、到綏遠收清源局捐七分五厘七毫、其計重徵一元二角二分七厘二毫、其運往河南除統稅外、到北平西便門車站收河北捐一角、到石家莊收統稅二角七分五厘五毫、共計重徵三角七分五厘五毫、各地之落地小費、及隨運費徵收之軍事捐附加費站務費等、尙不在內、妨礙工業、妨礙民生、妨礙政令、既深且鉅、伏乞鈞府據情轉請中央、迅予嚴飭維護統稅成案、期得實惠等情、咨請查核辦理、本部細核該公司所稱完稅各節、以不及六元之貨品、運往綏遠者除統稅外、重徵達一元二角有餘、運往河南者除統稅外、重徵達三角七分有餘、而各地之落地小費等、尙不在內、如合各項雜費及統稅計算稅率、則運往綏遠者竟達百分之二十二三、運往河南者亦達百分之八九、合前敍之四川蔴布江西之磁器稅率、以觀內地科稅之重、實無倫比、其他各工廠、雖因銷售市場不同、厘稅繁重、數目亦異、然執一以例百、當可以概其餘、此無怪國內工商事業、難期振興、人民生活日趨艱苦、至其破壞財政統一、與阻碍中央政令之實施、尤屬有損威信、貴部職責所在、關係綦重、擬請會呈國民政府暨行政院、根據本年一月十七日裁撤厘金明令推廣法意、通令全國、嚴行禁止地方自設關卡、限制附加、取銷違背部章之苛細捐稅、並飭各省省政府暨主管財務行政官廳將各項遵辦情形、限期具覆、以蘇工商困苦、而維財政系統、是否可行、相應先行咨請貴部審度、如荷同意、卽希咨復、以便擬稿送請會核呈請施行云、

監察院 本月底準成立
秘書長楊譜笙之談話

京訊、國府監察院、奉令籌備一年於茲、中因種種關係、未能就緒、國府前以其他四院、業已正式成立、特令該院、限本月底結束籌備工作、正式成立、茲爲期已甚迫促、該院院長趙戴文、曾滯晉未返、而監察委員之人選、迄未定奪、記者特訪該院秘書長楊譜笙、詢以究竟、爰將楊氏所談、撮要錄下、

本院奉令籌備、一年有餘、乃因種種問題、未能成立、遵奉國府命令、限期本年二月底實行成立、故日來內部整理各種計劃、務必依期實現、不能再有延遲、查本院籌備期內、爲節省經費計、祇成立一秘書處、及一設計委員會、計劃各項法規條例、茲各重大部份、業已設計完竣、事務方面之各科、亦均在陸續設備、惟監察委員之人選、及審計部兩問題、尙在考慮中、而內容大都妥定、祇俟趙院長返京後、再度磋商、卽可竣事、本院奉令後、迭電趙院長來京、近接來電、准在二月二十日以前、准可到京、故預計監委及審計兩問題、均能在成立期前解决、本院正式成立後、卽將設計委員會、改爲參事處、並成立監察委員辦公處、至監委辦公程序、擬採取分工合作辦法、如數委担任中央、一委担任一省或數省、此係視各省政務繁簡爲定、此分配法、俟各監委經過一度會議、卽可實現、總之、本院在二月底前、定必成立云云、

立法院通過 民法物權篇
第七章 質權（續）

第一節 動產質權

第八百八十四條　稱動產質權者、謂因担保債權、占有由債務人或第三人移交之動產、得就其賣得價金、受清償之權、

第八百八十五條　質權之設定、因移轉占有而生效力、質權人不得使出質人代自己占有質物、

第八百八十六條　動產之受質人占有動產、而受關於占有規定之保護者、縱出質人無處分其質物之權利、受質人仍取得質權、

第八百八十七條　質權所担保者、爲原債權利息、遲延利息、實行質權之費用、及因質物隱有瑕疵而生之損害賠償、但契約另有訂定者、不在此限、

第八百八十八條　質權人應以善良管理人之注意、保管質物、

第八百八十九條　質權人得收取質物所生之孳息、但契約另有訂定者、不在此限、

第八百九十條　質權人有收取質物所生孳息之權利者、應以對於自己財產同一之注意收取孳息、並爲計算、前項孳息、先抵充收取孳息之費用、次抵原債權之利息、次抵原債權、

第八百九十一條　質權人於質權存續中、得以自己之責任、將質物轉質於第三人、其因轉質所受不可抗力之損失、亦應負責、

第八百九十二條　因質物有敗壞之虞、或其價值顯有減少、足以害及質權人之權利者、質權人得拍賣質物、以其賣得價金代充質物、

第八百九十三條　質權人於債權已屆清償期、而未受清償者、得拍賣質物、就其賣得價金而受清償、約定於債權已屆清償期而未爲清償時、質物之所有權移屬於質權人者、其約定爲無效、

第八百九十四條　前二條情形、質權人應於拍賣前通知出質人、但不能通知者、不在此限、

第八百九十五條　第八百七十八條之規定、於動產質權準用之、

第八百九十六條　動產質權所担保之債權消滅時、質權人應將質物返還於有受領權之人、

第八百九十七條　動產質權、因質權人返還質物於出質人而消滅、返還質物時、爲質權繼續存在之保留者、其保留無效、

第八百九十八條　質權人喪失其質物之占有、不能請求返還者、其動產質權消滅、

第八百九十九條　動產質權、因質物滅失而消滅、如因滅失得受賠償金者、質權人得就賠償金取償、

第二節 權利質權

第九百條　可讓與之債權及其他權利、均得爲質權之標的物、

第九百〇一條　權利質權、除本節有規定外、準用關於動產質權之規定、

第九百〇二條　權利質權之設定、除本節有規定外、應依關於其權利讓與之規定爲之、

第九百〇三條　爲質權標的物之權利、非經質權人之同意、出質人不得以法律行爲使其消滅或變更、

第九百〇四條　以債權爲標的物之質權、其設定應以書面爲之、如債權有証書者、並應交付其証書於債權人、

第九百〇五條　爲質權標的物之債權、其清償期先於其所担保債權之清償期者、質權人得請求債務人提存其爲清償之給付物、

第九百〇六條　爲質權標的物之債權、其清償期後於其所担保債權之清償期者、質權人於其清償期屆滿時、得直接向債務人請求給付、如係金錢債權、僅得就自己對於出質人之債權額、爲給付之請求、

第九百〇七條　爲質權標的物之債權、其債務人受質權設定之通知者、如向出質人或質權人一方爲清償時、應得他方之同意、他方不同意時、債務人應提存其爲清償之給付物、

第九百〇八條　質權以無記名證券爲標的物者、因交付其證券於質權人、而生設定質權之效力、以其他之有價證券爲標的物者、並應依背書方法爲之、

第九百〇九條　質權以無記名證券、票據、或其他依背書而讓與之證券爲標的物者、其所担保之債權、縱未屆清償期、質權人仍得收取證券上應受之給付、如有預行通知證券債務人之必要、並有爲通知之權利、債務人亦僅得向質權人爲給付、

第九百一十條　質權以有價證券爲標的物者、其附屬於該證券之利息證券、定期金證券、或分配利益證券、以已交付於質權人者爲限、其質權之效力、及於此等附屬之證券、

（未完）

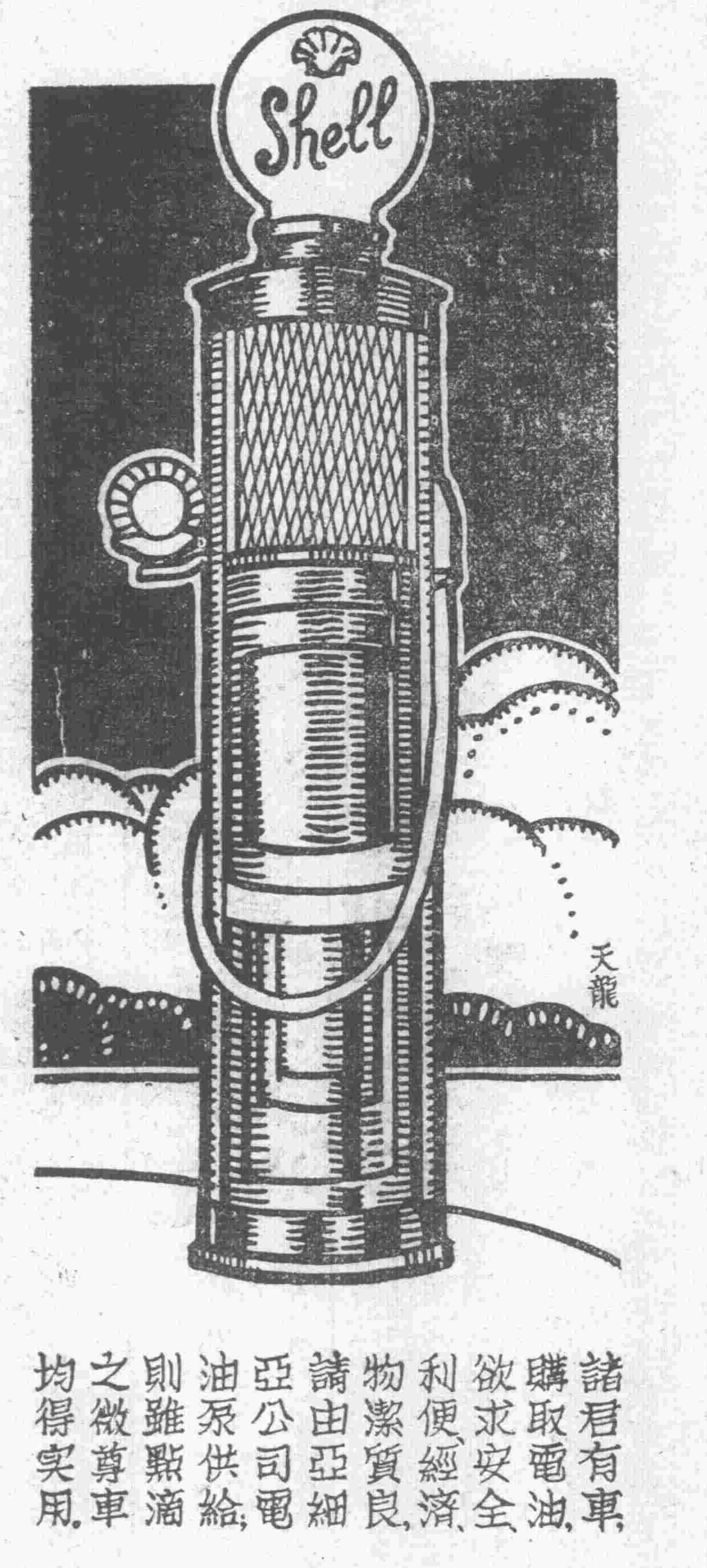

諸君有車、購取電油、欲求安全、利便經濟、物潔質良、請由亞細亞公司電油泵供給、則雖點滴之微、尊車均得實用。

沙面東橋・大東門・沙面西橋

亞細亞電油泵

西濠口天龍廣告社承辦亞細亞廣告

新聲
三四兩期合刊
◁出版預告▷

本期目錄

封面畫……（武）
時事評論……編者
國民經濟建設的第一步……戴季陶
專門化的建設……黎國材
怎樣修明政治……林植夫
於哲學政治底幾個歷史要素……許崇清
日本財閥勢力之解剖……胡恭先
怎樣解决中國的土地問題……曾濟寬
民權主義與輿論政治（續完）……陸舒農
美麗與實用……劉奇峯
新印象主義與歐洲畫壇……陳宏
音樂與戀愛……陳洪
威爾遜的學生時代……宋我眞
法國老虎總理克雷孟梭之生平……廖石峰
介紹日本現代思想評論家……鄭里鎮
剛做了母親……陳沉櫻女士
最後一頁……編者

此外尙有李超桓先生的銀價低落問題及黃季陸先生的倫敦縮軍會議等篇亦擬于本期發表品目繁多不及備載

△發行者：廣東省黨部宣傳部
△代售處：本市民智書局國內外各大書局等
△出版日期　每月一日及十六日出版
△定價　每册一角預定全年二元郵費在內

新聲緊要啓事

本刊第三期原定于本月一日出版祗因廢歷年關印刷工友停工致不能如期排印現爲聊慰讀者諸君之雅望起見乃將第三四兩期稿件一併付印成爲三四期合刊字數約在十餘萬材料比前更爲豐富定于本月十六日出版價目仍舊希讀者諸君注意

廣州芳村中德中學校啓事

本校定于本月十五號上午十時試驗新生十八號上課　二一十二

廣州中山紀念堂徵求石柱圖案

本紀念堂門外原擬設置六角形四十一尺高之石柱二樹其頂上雕一立體石羊該羊所立之石徑大四尺四寸亦六角形現本會已決議取銷石羊另行徵求圖案並擬採取含有中國民族性或表示總理之歷史精神言論具有博大之意義者爲合格定於本年二月二十五日爲截止投稿期爲此敬告美術大家如願應徵者務請依照期限到蓮塘路本會辦事處投稿各稿須備具正面側面背面各圖爲要一俟開會評選後其取錄一名者卽致送獎金（廣毫）一百元此佈

中華民國十九年一月十三日

廣州中山紀念堂紀念碑建築管理委員會辦事處啓　四二三一

遺失路股息摺聲明作廢

芷園存有粵漢鐵路黃字第七九册第十六號股票一張計一百股因失去息摺除呈報粵路補發外特登報聲明上項股票息摺概作廢紙此佈

四會　吳芷園啓　一Ｙ二

黃蘭生啓事

鄙人世居香港生長香港業經數代所有物產航業及各等商務向在香港英國政府註册保護之下現依據中華民國政府頒行國籍法新例令遵照定章脫離中華民國國籍特刊一星期廣告此佈

十九年元月初十日　二一五

國立中山大學招考書記廣告

本校出版部添書記數員月薪三十元至六十元凡文理清通有閱古書及草字之能力者均得應試志願投考者希於本月二十四日以前每日親携四寸半身相片至本校出版部報名二十七日下午一時至四時應試

十九年二月十一日　六一七

尺社美術研究會定期開學

本會現定二月二十日開學各會員及學生均請依期返會研究並徵求新會員有志入會研究美術者請到廣大路本社登記簡章函索寄閱　三五一

周炳垣啓事

現奉廣州特別市政府訓令內開現准廣東民政廳公函開現奉內政部指令飭將喪失國籍之事實先行登載再將証書發交收執等因炳垣現任香港元安輪船公司及兆安輪船公司董事因定例凡輪船扯英國旗者其董事必須多數英籍人方合今因此緣由自願喪失國籍並無國籍法第十二條及第十三條各款情事暨無同法第十四條應喪失之權利用特遵令登報此佈

民國十九年二月十日　一一五

東源油倉啓事

本倉東主阮錦已逝世十餘年向無與人揭借銀両情事昨接郵局寄來民國日報所登陳仲賢告白一段內稱阮錦去年向陳仲賢揭銀三萬元等語不勝駭異究竟爾陳仲賢係何許人請於三日內將門牌住址詳細登報否則顯係奸徒揑造事實意圖敲詐本倉定必禀官查究　七一五

發售預約　建設廳編輯處製印

代售預約券處　建設廳編輯處

預約截止期本年三月底

廣東全省商民協會整理委員會編印

黨務消息

桂省黨務整委會組織 各縣討逆宣傳委員會

製定組織大綱發出討逆通告

廣西省黨務整理委員會、爲領導桂省民衆擁護高級機關、自在梧成立臨時辦事處以來、積極進行、茲爲擴大討逆宣傳、完成統一起見、特通令各縣民衆團體、會同當地各機關組織各縣討逆宣傳委員會、以協助軍事進展、其大軍經過各縣、並委托各師政訓處、就近指導組織、所有組織大綱、工作大綱、經已製定、並已函請討逆軍第八路陳總指揮、六八兩路總政訓處、轉令各師政訓處、各縣政府、一致協助進行、茲探得其組織大綱及通告照錄如下、

組織大綱

第一條 廣西省黨務整理委員會爲擴揚本黨主義協助討逆軍事之進行、特組織各縣討逆宣傳委員會、第二條、縣宣委會由該縣各特別代表及民衆團體代表推舉委員五人至七人組織之、並由委員中推舉委員一人、辦理日常一切事宜、第三條、縣宣委會成立後、須即呈報本會備案、第四條、縣宣委會、須在該縣各市區鄉、組織市區鄉討逆宣傳委員會、擴大討逆宣傳之工作、第五條、縣宣委會經費、由代表大會(或委員會)臨時設法籌集之、第六條、縣宣委會詳細章程、得由各縣代表會議决、呈報本會備案、但不得與本大綱衝突、

討逆通告

爲通告事、查李宗仁、白崇禧、黃紹竑、張發奎等抗命中央、破壞統一、稱兵叛亂、苦我民衆、茲者我六八兩路討逆軍、已將撫大河各縣次第收復、逆賊勢如游魂、行將消滅、本會受命中央、業經在梧正式成立、所有一切工作、自當積極進行、茲爲促進協助討逆軍事之進行起見、特組織各縣討逆宣傳會、由各縣民衆團體會同該縣各機關共同組織、除已函請討逆軍第八路總指揮、令飭各縣政府查照辦理、並函請六八兩路總政訓處、令飭各師政訓處、于經過情形、就近分別指導組織外、爲此檢同組織大綱工作大綱、令飭查照、凡各民衆團體、務須本軍民合作之精神、具奮鬥犧牲決心、參加工作、努力不懈、本會並以各民衆團體參加工作情形、爲將來考核標準、(民聲)

市監委會會議紀

各區黨員大會多不能開會　決函執行委員會切實整理

廣州特別市黨部監察委員會於二月十二日上午九時在該會會議廳開第四十四次會議、出席委員、金曾澄、王鐸聲、列席者、余日寬、主席金曾澄、紀錄余日焜、恭讀總理遺囑(全體肅立)(甲)報告事項、(略)(乙)討論事項 1.本會會計報告十月份財政收支清冊附單據、請予核銷案、決議、交秘書先行審查、2.第二區黨部呈報十八年七月至十二月財務收支報告表、應如何批辦案、決議、交稽核幹事審核、稽核無誤、准予核銷、3.秘書報告審核本會八月財政收支冊數目單據相符、請予核銷案、決議、准予核銷、4.委員提議據各區黨部呈報工作報告表、關于黨員大會多數不能開會、應如何辦理案、決議、函執委會切實整理、(廣東)

省商協整會籌開 全省代表大會

▲省訓練部通令遵照

省訓練部日昨訓令省商民協會整理委員會、從速籌開全省代表大會、限於三月十五日以前、完成整理工作、原文云、查本省民衆團體之整理、經已一年有餘、過去之障碍、大半已除、自應選開代表大會、以竟整理民衆團體之使命、爲此令仰該會於三月十五日以前、完成整理工作、籌開全省代表大會、毋得怠忽、此令、(廣東)

省宣傳部考核 各縣市黨部宣傳工作成績(續)

海豐番禺等十二縣市列甲等
三水南海等十七縣市列乙等
廣寧防城等廿一縣市列丙等
四會德慶等廿九縣市列丁等

海康、每週工作報告表○、每月工作報告表○、成績分等丁、徐聞、每週工作報告表○、每月工作報告表○、成績分等丁、合浦、每週工作報告表四、每月工作報告表一、成績分等乙、靈山、每週工作報告表四、每月工作報告表一、成績分等、丙、欽縣、每週工作報告表一、每月工作報告表、一、成績分等、丙、防城、每週工作報告表、三、每月工作報告表、一、成績分等、丙、順德、每週工作報告表、四、每月工作報告表○、成績分等、丙、中山、每週工作報告表、四、每月工作報告表、一、成績分等乙、新會、每週工作報告表、○、每月工作報告表、一、成績分等、丁、台山、每週工作報告表、○、每月工作報告表、○、成績分等、丁、鶴山、每週工作報告表、四、每月工作報告表、○、成績分等、乙、開平、每週工作報告表、一、每月工作報告表、一、成績分等、丁、恩平、每週工作報告表、三、每月工作報告表、一、成績分等、丁、陽江、每週工作報告表、三、每月工作報告表、一、成績分等、丙、電白、每週工作報告表、四、每月工作報告表、一、成績分等、乙、茂名、每週工作報告表、四、每月工作報告表、一、成績分等、甲、信宜、每週工作報告表、○、每月工作報告表、一、成績分等、丁、陽春、每週工作報告表、○、每月工作報告表、○、成績分等、丁、瓊山、每週工作報告表、四、每月工作報告表、一、成績分等、乙、澄邁、每週工作報告表、○、每月工作報告表、○、成績分等、丁、臨高、每週工作報告表、四、每月工作報告表、一、成績分等、乙、儋縣、每週工作報告表、○、每月工作報告表、一、成績分等、丁、文昌、每週工作報告表、○、每月工作報告表、○、成績分等、丁、定安、每週工作報告表、○、每月工作報告表、○、成績分等、丁、瓊東、每週工作報告表、○、每月工作報告表、○、成績分等、丁、樂會、每週工作報告表、○、每月工作報告表、○、成績分等、丁、萬寧、每週工作報告表、四、每月工作報告表、一、成績分等、乙、陵水、(未成立黨部)崖縣、每週報告表、四、每月工作報告表、一、成績分等、丙、南海、每週工作報告表、四、每月工作報告表、一、成績分等、乙、番禺、每週工作報告表、四、每月工作報告表、一、成績分等、甲、三水、每週工作報告表、四、每月工作報告表、一、成績分等、乙、高明、每週工作報告表、四、每月工作報告表、一、成績分等、丙、高要、每週工作報告表○、每月工作報告表、一、成績分等、丁、

※ ※ ※ (未完)

市宣傳部函約三局 會商『取締淫褻新聞辦法』

市宣傳部前擬會同公安、社會、教育三局、訂商取締淫褻新聞辦法之消息、已誌昨報、茲該部己致函三局、請各派代表一人、於十七日到該部共商進行、原函云、逕啓者、查報紙原爲宣傳文化指導民衆之機關、負有崇正黜邪革新社會之責任、故凡發表言論紀載、務以國家社會利益爲依歸、乃查本市各報、除極少數以外、每日所紀載者、連篇累牘、類皆男女猥淫、蕩穢褻之資料、繪影繪聲、極盡其誨淫之能事、不特與社會人羣無益、抑亦大傷風化、妨碍治安、殊非革命策源地應有之現象、敝部前者爲尊重言論界之地位、曾婉詞勸導、不忍遽加干涉、冀其自動改革、惟距今日久、不特未見斂息、且每況愈下、勢有非刊載淫褻新聞、無以迎合社會心理、維持報紙營業之傾向、似此妨碍社會文化進步、貽害人群影响之大、豈可嘗啖、敝部現決自於此等不良報紙、嚴加取締、爰特擬定「取締本市各報登載淫褻新聞辦法」七項、會同貴局暨公安、社會、教育、各局、協同整頓、相應檢同該辦法一份、函送查照、希仰貴局長熱心維持風化、關懷社會治安、對於此舉、諒荷贊同、並請指定負責代表一人、於本月十七日(即下星期一)下午二時、蒞臨敝部、共商進行、是所至禱、(廣州)

省婦協整會組織 女界提倡國貨會

推楊道儀等爲籌備委員　第十九次會議議決

省婦協整委會、昨十二日在該會會議廳、開第十九次會議、出席者、鍾婉如、史懂濟、楊道儀、周少英、鄧不奴、列席者、林植夫、饒寶英、主席鄧不奴、紀錄鄧蔭芬、行禮如儀、(一)報告事項、(畧)、(二)討論事項、(一)關於組織女界提倡國貨會案、議決、由本會組織、並推楊道儀、周少英、鄧不奴、三同志爲籌備委員、(二)關於本會存款應如何存貯案、議決、用本會名義存貯於中央銀行、若取款時、須由常務委員暨總務科主任三印章方能提取、(三)關於江門台山婦女協會方面人材缺乏、應否派員前往指導案、議決、派譚廣俠同志前往指導、(廣東)

三五六區黨部舉行 撤領權演講大會

▲本月十六十七兩晚舉行

省市黨部自奉到中央國府恢復法權會、自動撤廢領事裁判權明令後、當即召集本省市各機關團體、暨各界民衆舉行擁護國民政府撤廢領事裁判權運動示威大會、蓋此次撤廢領事裁判權運動、能否成功、關係我國家民族復興前途至鉅、非達到撤底撤廢之目的不可、故市宣傳部自示威運動舉行後、幷請敦請名流、舉行撤廢領事裁判權演講大會、同時幷通告各區黨部同樣舉行、以期宣傳之普遍、喚起民衆作不斷之奮鬥、故本市第一、七、八、九、十、十一各區黨部、均已先後舉行、每次聽講均極踴躍、結果成績極佳、現聞第三、五、六各區黨部、亦已籌備完竣、已定期本月十六下午二時、及十七下午七時、各在各該黨部禮堂舉行、幷經呈請市宣傳部、代爲約請名流、蒞會演講云、(廣東)

國民革命軍陸軍第六十一師司令部招考軍樂隊學兵啓事

本師現擬訓練該項學兵八十名如願應招者可依下列各項依期來處應試可也

資格 一、初小畢業(或具相當程度者) 二、體格健強無嗜好者 三、身家清白性質純樸 四、口齒齊全

年齡 十六歲以下十八歲以上

肺量 二千至三千立方生的之間者

修業 六個月爲期期滿照章服務三年

待遇 (甲)一、入伍時除內衣外一切應用物件由公家發給如被開除軍籍須將公物一律繳回 二、在訓練期內每月津貼十二元(膳費在內) 三、服務期內竭力奉公克盡職守或學業有進者酌予升擢 (乙)如犯下列各項者開除軍籍 一、學術無進難期造就者 二、不守軍紀屢戒不悛者 三、品行不正難期改悔者 四、癆傷久病不堪勞苦者

報名日期 由二月十七日起至三月三日止

報名地點 在東堤八旗會館對面本師河北碼頭

及時間 每日上午八時至十二時下午一時至五時止

丑九三

潮洲留省學會重要通告

本會奉市民訓會令于一個月內登記改選完竣茲定二月十五日起至三月七日止爲登記期間凡我會員務希依期到本會辦事處登記爲要特此通告

丑九八

銀晶日報

準二月廿號出版

館址 在第七甫越華報左隣發行 一德西路四七四號

丑九五

我們的王冲是厲厂樵先生的

第二部中篇小說。裏面寫的那位主人翁，王冲，是現代青年中的阿Q，也是我們的朋友，親戚，甚至或許會是我們自己。這部創作，讀之令人啼笑皆非：既覺得王冲是滑稽的青年，同時又覺得他是極其可憐的人。全篇充滿了悲哀憤懣的情調，而又帶有尖酸諷諧的鋒鋩。出版以來，未及一月，即以本市而論，銷數已達一千數百冊之多，確係南中國文壇上的一朵奇花。愛好文藝的朋友實有反覆靈賞之必要！

每冊大洋六角，特價小洋五毫。

本市代售處：北新書局 共和書局 民智書局 受匡出版部

萬元堂

大幫人參鹿茸麗參鹿尾頻頻運到定價最廉

本莊特製珍品

強種大補丸 每筒一元 每打十元 功能。補氣補血。塡精健腎。

調經姊妹丹 每筒一元 每打十元 功能。調經種子。保產安胎。

野山人參膏 每盅五元 每打五十元 能功。壯氣提神。健脾益顏。

參茸三鞭鹿尾壯腎膠 每盅五元 每打五十元 功能。大補督脈。塡精廣嗣。

強種大補酒 一斤十元 半斤五元 四兩二元五 功能。延年益壽。返老還童。

三鞭尾杷酒 一斤五元 半斤二元五 功能。壯陽固腎。大補督脈。

參茸衛生酒 一斤一元 半斤五毫 功能。補氣補血。培元壯體。

自動電話 一三七三四

廣州市西榮巷 萬元堂參茸莊啓

意中人香烟徵聯啓事

啓者敝公司之意中人牌香烟。運銷粵地。已歷三年。其間幾經改革。始有今日完美之出品。多蒙各界樂于採用。非獨敝公司深蒙嘉惠。國貨前途。亦賴以光。今者此烟幸能博社會之歡迎。故有『意中人人人中意』之評語。爰以此爲聯首。冀徵雅集之歡。與來共話新詩。毋負闌珊春色。徵聯辦法詳列于後。

意中人人人中意

○○○○○○○

(一)聯首第六字之「中」字應讀去聲「衆」字音方合文言故屬對亦以第六字圈平聲而字則與第二字相同爲合格

(二)投稿一聯請附帶意中人香烟吉包一個

(三)投稿請寄廣州新基西街三民烟行發回收條

(四)每比對聯均請繕寫人名地址

(五)限期至新曆四月卅號止截逾期無效

(六)取錄以十名爲限獎品如下

第一名袍金五十元意中人香烟二盒雙龍香烟二盒

第二名袍金三十元意中人香烟二盒雙龍香烟一盒

第三名袍金二十元意中人香烟一盒雙龍香烟一盒

第四名至第十名均席金十元意中人香烟一盒

除上列獎品另每名附獎月份牌五張日曆二個

此次聯首爲袁松年先生所擬。由袁松年君聯同當代名流評定。

廣州 中國三興烟公司 三民烟行經理 啓

新建設 工業叢刊(第六) 材料豐富……印刷精美……插圖美麗……全書十餘萬言……作者均爲工業專家

特別紀載

全省公路最近概況調查（七）

樓沙公路。由開平馬山脚經樓岡墟社澄社岡波羅冲澄右洞至嘉村止用船渡過長沙。縣道。民辦。全路長二十里。已成十里。赤企公路。由開平赤坎對海羊咩洲起至金石逕口止與台山白沙潮境兩路接駁。鄉道。民辦。全路長十里。未興築。岡州公路。由江門至新會城。省道。全路長一十二里五。已成通車。會北公路。由新會城至北街。縣道。全路長二十二里。未通車。江禮公路。由江門沙仔尾至禮樂特區中堡。鄉道。全路長九里。已成七里五。未通車。羅江公路。由羅定縣城至江口。縣道。全路長一百二十里。未興築。泗大公路。由羅定泗倫街經縣城至大灣墟。縣道。民辦。全路長六十一里。已成四十二里。未通車。羅西公路。由羅定射箭至羅境分界止。縣道。民辦。全路長八十二里。已成二十二里。未通車。恩平公路。一由恩平城至黎張洞。二由聖堂墟至粉橋。三由恩平至那龍止。省道。民辦。全路長一百六十里。已成一百二十五里。第一段全段及第二段由聖堂至牛江。已通車。第三段未通車。黎塘公路。由恩平大路墟至黎塘洞，省道，全路長八里，已成通車。梘吉公路，由恩平大槐至鄉吉墟，鄉道，全路長二十里，未興築，鎔疊公路，由恩平城西門至鎔角墟，縣道，全路長五十里，未興築，鎔蓬公路，由鎔角涌邊之大鄉橋至蓬石。縣道，民辦，全路長二十四里，第一段由鎔至涌頭已通車，岐關公路。一由石岐至關閘。二由石岐之西至關閘。縣道。民辦。全路長一百五十六里。已成五十里。由關閘至下柵已通車。東鎮岐環公路。由石岐東門學宮至大環縣路。民辦。全路長一十八里。已成通車。隆鎮公路。一由龍都碼頭至鎔角。二由鎔角至沙㘭墟。縣道。全路長一十二里。已成通車。東鎮蕭隱公路。由大環鄉北閘至鄉山蕭東嶽廟側止。縣道。民辦。全路長一十一里。已成通車。雲腰公路。由雲浮至腰古墟。縣道。民辦。全路長六十三里。已成三里。未通車。雲都公路。由雲浮城至六都東站。縣道。民辦。全路長一十一里。已成六里。未通車。四清公路由四會城至高廟。縣道。全路長五十一里。未興築。羅鼎公路。由高要縣屬羅隱涌至鼎湖平山亭。縣道。官督民辦。全路長七里五。已成三里。要鼎公路。由高要金度至高明新村。縣道。民辦。全路長四十七里已成四十里。通車。高新公路。由肇慶上廊岸至雲浮腰古界。縣道。全路長四十一里。已成二十里。未通車。四寧公路。由廣寧縣城南門外都港墟至賓日下。省道。官辦。全路長六十六里。已成六里。未通車。鬱甘公路。由鬱南連灘至佛子墈一段。上游由佛子墈至大灣一段。下游由南灘至南江口一段。鄉道。全路長九十八里。未成。都平公路。由都城至平台。鄉道。全路長四十四里。未成。都廣公路。由都城至廣平。鄉道。全路長五十五里。未成。鬱都公路。由鬱南至都城。鄉道。兩路長二十八里。已成三里。未通車。鶴沙公路。由鶴山城至沙坪墟。縣道。全路長四十七里。已成三里。未通車。金鶴公路。由金岡墟至鶴城。縣道。全路長四里。已成。未通車。

（未完）

▲船期廣告▼

美國　大來輪船公司（即原日提督美國郵船公司　東方郵船公司）

本公司有堅固快捷輪船多艘來往中美各埠茲為利便遊客起見自大加改良後凡有　貴客搭本公司各總統頭等船位如欲沿途上岸遊玩隨便上岸其船票隨時轉搭本公司各總統亦可通用貴客光顧幸祈留意焉

△往上海神戶橫濱檀香山舊金山羅省大埠轉駁美國內地及中美洲亞灣拿巴拿馬大呂宋等埠各船船期列下

克利夫蘭總統　正月廿七日　星期二開行

嗣後每隔兩星期逢星期二日開行

△往上海神戶橫濱域多利舍路鹹水埠轉駁加拿大內地等埠各船船期列下

林肯總統　正月二十日　星期二開行

嗣後每隔兩星期逢星期三日開行

△往歐洲及美國各埠經小呂宋星架波庇能波士頓紐約亞灣拿等埠各船船期列下

贊臣總統　正月廿五日　星期日開行

本公司在沙基路四號二樓　頭等船票可由本寫字樓購

大來輪船公司謹啓

隨手功德

要做功德事。不論大小。不論何處。隨手可做。如旅行者。若于行篋中。附帶壹些虎標藥。既可衛生。又可救人。就是隨手的功德事呀。

八卦丹主治　提神止渴　腹痛氣痛　民慘增狀　水土不服　除穢避毒　唱歌演說　舟車播蕩　開牙健胃　香口生津　常含此丹　醒酒戒煙　匡扶正氣

頭痛粉主治　風邪頭痛　鬱火頭痛　陰陽頭痛　雷頭風痛　酒醉頭痛　神經系痛　百般頭痛　一切合用

萬金油主治　△內科△外科▽　霍亂吐瀉　寒熱痧症　腰骨節痛　大便閉結　中風痰厥　風痰鶴膝　瘰癧核痛　食積不化　四時感冒　頭昏眼花　爛瘡痧瘡　膀胱濕熱　山嵐瘴氣　蛇犬咬傷　即搽即愈　紅白痢症　時瘟行疫　手酸足軟　翻胃噎隔　腫毒無名

清快水主治　花柳結毒　腸風下血　內蓄肥膩　心熱氣痛　中風肚痛　吐逆氣　健脾消積　清潔臟腑

紅花油主治　▲內科▲外科▼　中風中痰　五臟蟲脹　風痰鶴膝　跌打刀傷　心氣肚痛　風火牙痛　花柳入骨　毒蛇咬傷　半身不遂　酒風脚痛　癧疽痔瘡　頭癬爛癩　產後頭風　散疼止痛　水火碌傷　無名腫毒

虎標永安堂大藥房主人胡文虎豹謹啓

廣州總代理西堤二馬路永生藥房

廣西總代理梧州小南路震亞藥房

永生大藥房原日在靖遠北路　現遷至西堤二馬路聯興街口

專門治咳老醫師　◀四十餘年經驗良方▶

唐拾義　防癆　久咳丸

功效　溶痰保肺　革咳防癆

防偽　如包內無驗眞券或有驗眞券而肖像模糊者均為偽品

每瓶一元

廣州下九路　父子大藥廠發行

恨事

仿唐宮秘史七古詩為証　志新電版

鴛鴦瓦冷霜華重　翡翠衾寒誰與共　頻頻小便睡不穿　數盡更籌難入夢　蝶仙

「凡買藥品壹員贈送精緻美人畫壹幅」

宵深人靜衾寒似雪脚凍如冰更復夜多小便其苦況為何如耶速服歐家全衛生精葯既即止夜尿更可固腎强體

每瓶五角　廣州一德路　香港大道西　總發行

許修五醫生　專割包皮過長　保無危險痛苦

弟等同患包皮過長障碍發育實無樂趣種種不妥幸蒙許醫生施術祇一星期已愈恢復健康割後仍能行動操作且不須留醫非常妥當特此通告使同病諸君注意焉

治愈同人　沙基萬全楊卓聽　長堤大沅酒店張顯　五福西吳從盈　亞細亞郭文開　聯聚新街黃金寶　天官里黃長文　大北直街陳佩　新會鄧堯顯　西來初地梁拔　等五百餘人同叩

△許醫生擅治婦科白帶不育各種暗病及男子生殖器機能障碍花柳白濁專打九一四針白濁針腸委針神經衰弱興慾減退等針欲求良藥良醫不可不知　△診症時間上午八時至四時　△醫務所　太平南路西濠口

請董酌

生子添孫，東請親朋戚友，共吃董酒，這是人生最開心的事，但也有許多人們日夕盼想生子添孫，未請人家吃其董酒，畢竟總成虛望的，然而怎樣纔能夠實現呢？唯有多飲

天存堂人參茸補酒

明年便要請吃董酒了！

總行漿欄街　四號　天存堂參茸莊啟

凡拉蒙

主治月經痛及一切疼痛

各大藥房均有出售

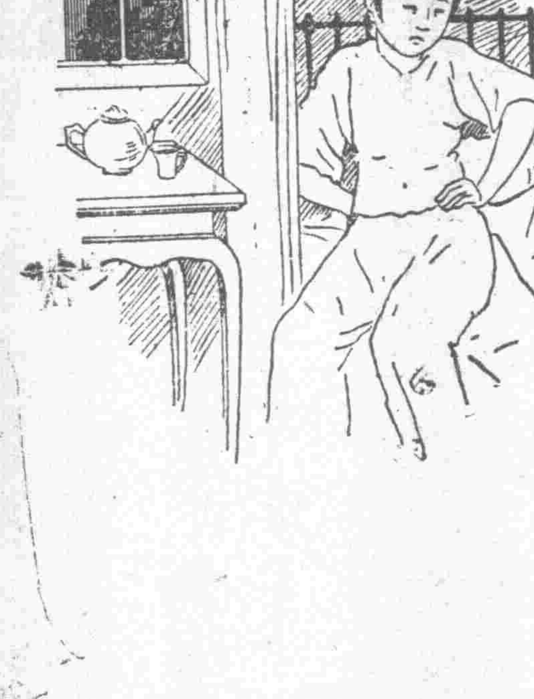

商先靈洋行　上

贈畫

恭賀新禧

永泰紅十字油公司

贈送『雙美圖』名畫

買紅十字油或各種藥品六角……贈送乙幀

同時……一元固腎補腦丸　減沽六角

期間……民國十九年新歷元月份

總行廣州一德中路　製藥廠廣州第五甫

學孩有病不必担憂請快的買

內服斷根　頑癬露

尚治頑癬血癬癒固梅毒皮膚濕毒雖有三四十年病症均可斷根

每瓶伍元

各埠藥房均有代售　廣州市一德路　宏興大藥房

晨鐘

第四〇一期

奇蹟（獨幕劇）（續）

白凱

仲英　(不大在意似的)還是很平常的事。不過，她妹妹說她有時很傷心，這纔使我難於解決！

定維　她不是熱愛着你的麼？

仲英　正因為這個，使我想不出一個緣因。

定維　或者她也經驗着一種戀愛心理的奇蹟。你實在也太愛她吧？

仲英　(默然)

定維　你不曾坦白地問他甚麼緣因？

仲英　這幾天我沒有和她多說話。她還時時掩飾她迴異常態的行動呢。

定維　這樣你的生活…………

仲英　我自己另有一個境界。我得一個機會來冷靜地訓練我的思考力。

定維　但是你應該愛護你的燕娜。

仲英　…………

定維　你總可以寫一部二十世紀的神曲。

仲英　我現在只希望能快點寫完那一部「揚帆」。

定維　你打算怎樣結局這篇五角戀愛的故事？

仲英　(遲疑)我想把那女子處死！

定維　太忍心了！

仲英　你知道那只是一部長篇創作。

定維　但是你寫得令每個讀者都墮淚。

仲英　不如說令他們痛快罷。

定維　老實說，去年聖誕節的前夜，我把你那部未完的稿子看了一年，使我也感到心頭的不可遏制的悸動呢！

仲英　你總已是戀愛的勝利者了！

定維　但你的創作的感動人是真的。

仲英　我並不曾存心想感動人，因為創作只是基於我自己的要求。那自以為被感動的，或者是他接觸到戀愛的奇蹟罷。

定維　我同你一個意見。

仲英　戀愛應該像錢塘江的怒潮一樣，要有雄偉的波瀾，纔覺得雋永的趣味的。

定維　(笑)「趣味」，不怕當今的普羅列塔利亞特大文豪又攻擊你嗎？

仲英　他們還不曾克服了自己布爾喬亞的意識。——戀愛是人性的天賦，不論那一個階級，倘使他們還有着一個純潔的靈魂，都可以接觸到那愛的奇蹟的。

定維　(立起，趨書桌尋火柴，劃火吸煙。)你是不是把戀愛的痛苦都歸入奇蹟的含義裏面？

仲英　是的。

定維　(復回原坐)那麼戀愛是不好惹的東西了。

仲英　可惜這麼造物的故意安排。倘使真有人能脫離物質的羈絆，抑壓他自己的佔有慾，那一點痛苦都沒有了！

定維　你自己呢？

仲英　也有一半落在造化的圈套裏面。

定維　於是你就想經驗這個奇蹟…………

仲英　是的！

定維　假使你每天都寫日記，描印出你心理的變化…………有這樣好的題材…………(屈指一算)就可以成為你第七部創作了。

仲英　(偶然憶起一樣事似的)燕娜才似寫日記的樣子。這幾晚夜深還聽見她的呵欠的聲音，索蘭說她彷彿忙着寫什麼東西的。

定維　你也不知道緣因？

仲英　自然，但暫時我也不管。

定維　你們的生活也夠Dramatic了！

仲英　……Ah！你們的劇團什麼時候公演"As You Like it"？

定維　明天晚上，在白雲路青年藝術協會樓下的劇場。

仲英　明天…………

定維　明天是星期六…………實在你也該離開這裏到外邊散散步了！

仲英　那麼，晚上一定到，請留我的坐位。

定維　(看袋錶)九時半…………時候不早，我還要到一個朋友處辦一點事…………最好明天晚上你能和燕娜一塊兒到。

仲英　(起立，捺熄烟頭，戴上帽子。)

看看我們的喜劇還不是獨幕的罷。…………(裝成客氣地)再見了！

(定維下，仲英送到門口。)

奇蹟(獨幕劇)(續)…………白凱

哀歌第一首…………庸君

本刊啓事

一　二

仲英把左手橫腰在台上兩面踱着，忽而趨書案，無目的地隨便翻翻抽屜，一刻又倚臥梳化俯視着承塵。終於行出露台，憑欄望過後園的黑叢叢的陰影，落在散漫的凝視裏。

台上這樣靜默了不夠五分鐘，裏面響著一種輕巧的女人的上梯的聲音，引起仲英的迴視。房門掩開之處，現出一位身段苗條的年輕的女郎來。她穿著紅袖大圓領的淺草色的綠質的衣服，束上黃色的長腰帶，右手挽着那上下紮綢花的烏黑透明紗的披衣，淺肉色的長絲襪，時式的高跟鞋。一望便使人知道還是一個最現代式的女子。她的全身的和勻脂肌，也矯示着她的黃金時代的處女美，但從她那具有男性威嚴眉宇看去，使每個人都會生一種尊敬之心的。

仲英　(輕輕的喚着)燕娜！

燕娜　你沒有到街上去！(把披衣擱在梳化上)

仲英　一晚都在這個地方。

燕娜　你不覺得寂寞？

仲英　(定眼)這是什麼意思？

燕娜　我以為你會這樣

仲英　但是一出外邊更覺得寂寞了！

燕娜　(坦白地)所以我知道你感受痛苦。

仲英　(忽被刺激，不知所答)

燕娜　今晚什麼男朋友到過這裏？(指着大桌上煙灰盤裏面吸餘的一口殘烟。)

仲英　莊定維到過，剛跑了。

燕娜　沒有別的人？

仲英　你以為還有誰來過的？

燕娜　不，我只隨便問問。

仲英　這應該有緣因。你一個星期以來要算今晚最喜歡對我說話。

燕娜　你討厭我說話嗎？

仲英　正因為你以前做成那個冷落我，不跟我說話的樣子，使我…………

燕娜　使你恨了我罷。(得意地)

仲英　使我十分感謝你呢！

燕娜　(詫異的表情)有你這樣的男子！

仲英　因為這個機會，使我經驗到一種奇蹟。

燕娜　(坐下，不經意地。)我看你精神有點變態！

仲英　但是你自己也染有精神病。

燕娜　你的意思，是不是指我忽變了常態？

仲英　真虧你知道！(把一張椅子移近她，坐下)。

燕娜　(慷慨地)可是我做過一樁使我良心很痛快的事。

仲英　(高興起來的樣子)我願意知道這故事的情節。

燕娜　(故意低聲)我救了一個人！

仲英　(笑)

燕娜　(正容)事情是真的，我救了一個男子！

仲英　…………

燕娜　並且，那個人是像你一樣年紀的青年。

仲英　你弄什麼玄虛？

燕娜　你不相信我的話。但是我重要的任務已經完結了。

仲英　於是你纔准許我知道，是不是？

燕娜　你的說話真句句刺人的！

仲英　那麼(裝做和氣)你今晚究竟到什麼地方去的？

燕娜　你這人真奇怪，我不是給電話你說我到一個女朋友家裏辦一件事的麼？

仲英　我看不像。

燕娜　你疑心…………

仲英　別忙，我以為…………還有那個男子呢？

仲英　(笑)這就可以發生戀愛了。

燕娜　(忸怩)你這個人的腦袋是甚麼東西造的？

仲英　你先說出幾天你故意冷落我的緣因。

燕娜　(訝)我正想你原諒我不得已的故意不跟你講話呢

仲英　這倒是一幕喜劇！

燕娜　這你就是這樣經驗了一種甚麼奇蹟？

仲英　你也受着這個試探。

燕娜　(有所觸悟)你的意思…………

仲英　可是你究竟有沒有戀愛那個男子？

燕娜　我現在已經使他覺醒！我真心得到非常的安慰…………

仲英　…………

燕娜　我現在還同情着這男子。

仲英　你還忘不了他……是的，人類因為這一點同情心纔能永久互相維繫。

燕娜　但我同情他太甚了。

仲英　不會就變成悲劇罷？

燕娜　我現在纔知道戀愛的痛苦！

仲英　這是人性的天賦，這是奇蹟，…………但是，你的故事…………

燕娜　(感觸的樣子)真不容易解決的！

仲英　你受物質世界的壓迫太甚了！

燕娜　那男子使我得了一個不可磨滅的印象。

仲英　你不如坦白地說你有點戀愛他！

燕娜　(高傲)是的！

仲英　但你能忍受你不能堪的精神的痛苦嗎？

燕娜　…………(痛楚的表情，掩面。)

仲英　(懇切)燕娜！你不要把現實世界，這個物質結晶看得太重要了！

燕娜　(抬頭)假使我不是太愛你，我就不會這樣傷心了！

三　四

燕娜　是的。那個男子就是我的女朋友的哥哥。

仲英　你替他們辦出點什麼樣的事？

燕娜　你可以不必知道。

仲英　你救了這個人…………

燕娜　和你沒有什麼關係。

仲英　但是，(把聲音提高)燕娜！同你到青鳥咖啡店的那個人…………

燕娜　你知道就是那個年輕的男子？

仲英　…………

燕娜　誰告訴你的？

仲英　一個人。

燕娜　就是今晚到過這裏的那個人，莊定維，是不是？

仲英　你曉得他是在那咖啡店附近，白雲路的青年藝術協會出入的。

燕娜　(自語)於是他就在這個晚上…………在白雲路遇見我…………知那個男人…………

仲英　是的。

燕娜　(冷淡地，毫無特異的表情。)你得到什麼感想？

仲英　假使他是你的很要好的朋友…………

燕娜　不會就嫉妬了罷？(調侃地)

仲英　(不留餘地的進逼着)可惜我不知道這件事以前，就先假設你另有情人。

燕娜　(微惱)你預算怎樣對付我？

仲英　但我說的祗是假設。

燕娜　你可以把愛情拍賣！

仲英　…………我經驗了一種奇蹟，這是一個很大的報償！

燕娜　(欲使仲英驚奇)　但是那個男子　真算戀着我呢！(想望出他的面部的變化。)

仲英　(不以為意)你因為這個緣故，就勇敢地救了他。

燕娜　(失望地，想激刺仲英。)我實在也同情着他！

仲英　一方面牽掛着你所同情的那個人，一方面維持着對於我的愛戀…………你這樣的生活纔真有意義！

燕娜　我到晚上寫日記的時候，真忍不住要墮淚…………可是你…………

仲英　你以為我是佔有慾極盛的人？

燕娜　我並不是說你的胸懷狹小。

(未完)

哀歌第一首

庸君

悲哀像一條毒蛇似的穿透了我的心，
憂傷的陰影籠罩着我整個的生命；
青春的淚滴已枯乾了，
過去一切的歡娛，只不過在心底深處
刻着一道不可磨滅的創痕。
啊！人生！啊！命運！

一剎那的歡娛，
怎抵得住永久的悲哀？
消逝了的青春，
她是永不再回！永不再回！
啊啊！我底精靈日漸灰頹，
暗黑的悲愁之門，牠是在為我而開！

白日無意識地消磨，
冷酷的牢獄裏沒一絲絲生命的火，
喪鐘在遠處徐敲，
死底誘惑在我底前面炫耀，
世界與我倘得遙遙，
啊！過往的一切呀，都將在我爆裂了的心臟葬掉！

本刊啓事

一月份稿費經已結算清楚，惠稿諸君請携章到本報營業部領取可也

請用雙妹老牌化粧香品

◎雙妹嚜茉莉霜

茉莉霜一物實為本行之特出貢獻妙品自出世以來深得社會人士之樂用頗宜青嫩肌膚美顏色之功若常用之男婦可以潤澤女亦能賽西子謂予不信購試用之

大瓶四毫八　中瓶三毫　小瓶一毫八

◎雙妹嚜超等牙膏

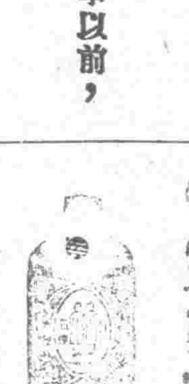

凡來牙痛之萌由漸而生牙枯之患積穢面垢本行常製出之牙粉牙水皆功用無西京為人所信用更有牙膏一種乃合牙粉牙水及殺牙蟲之藥而成擦去牙積牌除牙患若常用之人有固根潔齒之功無枯脫衰落之虞且入口清香可去口氣謂予不信請爲試之

大四毫二　中一毫八　小六仙

◎雙妹嚜固髮香膠

此種香膠是特色男女合用能使非常黏其氣味即香而有餘講到性質則黏而不膩倘遇烏絲紊亂或雲髻蓬鬆以此香膠搽爲梳撥居然髮光可鑑且發香氣如阿要於短髮剪髮任其枯澀粗亂一經此膠立見絡分縷斷裝樣煥然誠理髮中之妙品也

大瓶四毫八　小瓶二毫

◎雙妹嚜艷顏香水

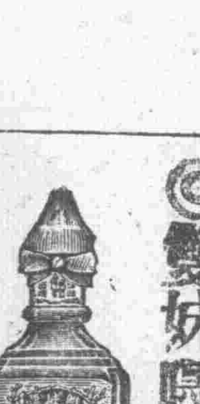

用法宜以面巾濡小許加清水數滴搽抹另常以數滴入盆水中盥面便能袪醜爲美及消除暗瘡之患且香味純厚男女合用修容之美顏仙品也

每瓶價銀三毫六

總發行廣州迴堤二馬路　廣生行有限公司啓　(自動電話一〇四五〇號)

雙妹老牌貨品照原價減收加貳批發壹律八折

中山大學 擬提前組設評議會

評議會章程共七條 教授互選今日舉行

中大校長戴季陶、原有擬於十六七號北返之說、但頃聞戴校長以依照中大規程所定、應及早組設評議會、以資策進、故特留粵籌劃、北返之期、一時尚難預定、聞教授互選已定於今日(十五)舉行云、茲順將評議會章程職權先事探錄如下、

一、評議會由教務主任、事務管理處主任、各科主任、各研究所主任、圖書館主任、及教授所互選之評議員組織之、以校長爲主席、校長不在校時、由代行校長職務者代理主席、二、教授互選之評議員額、以教授人數爲標準、每教授十人得選一人、餘在六人以上時作十人計算、但因其所任職務當然爲評議員之教授、不得當選、當選評議員任期一年、但得連任、其選舉於每學年開始後一個月內行之、三、評議會開會、由主席召集之、但評議員五人以上之提議、得請主席召集、四、凡左列各項須經評議會議決、1.關於講座之設置廢止及其變更、2.關於各學系各研究所之設立廢止及變更、3.關於各附屬機關之設立廢止及變更、4.關於各種章程之制定廢止及變更、5.關於各重要事務之擴張變更或停止、6.關於各特種委員會委員之審定、7.關於本校預算之審定、及決算之審查、8.關于校長交議之事件、9.關於高等教育事件之須建議于中央黨部、及教育部者、五、評議會得設左列各委員會、其委員由主席指定評議員任之、1.預算委員會、審查本校預算案、2.審計委員會、審核本校帳目、及審查本校決算案、各委員會審查之結果、報告於評議會取決之、六、評議會議事章程另定之、七、評議會議決事項、由校長依事件性質、交教務處或事務管理處、及其所屬機關執行之、但如議決事項、校長認爲執行不便時、得添附理由、提交覆議、若仍照原案議決、校長得暫緩執行、惟至遲須於十二個月內提交再議、倘仍執前議、校長應卽執行(持平)

中大新校圖則 △經已繪就△

戴校長親赴石牌勘察 將擬圖則請中央核准、

中山大學校校長戴季陶、前已擇定石牌中大第二農場爲中大新校址、并聘定工程師楊錫中測繪新校圖則、現聞楊工程師已將新校圖則繪就、交戴校長察核、戴校長特於昨十四日上午十時三十分、偕同朱副校長家驊、沈代校務鵬飛、楊工程師錫中、鄭秘書逸菴等、親赴石牌該校第二農場、巡視中大新校校址、攷驗新校圖樣、是否適用、直至下午二時許、始巡視完畢返校、又聞戴校長在廣州經一度察驗後、卽將圖則携回南京、呈請中央核准、俟中央核准後、卽按照圖則以建築中大新校(廣東)

新學術研究會

今晚六時報告「人性的再造」

省立動的教育實驗場所辦之新學術研究會、定今晚(星期六)六時半、報告哈渦特之「人性的再造」、已誌前報、查該書極爲重要、其內容乃論人體內存有一種自然的「力量」、此種「力量」是生活的原動力、誰要發達生活誰就要發達此種力量、又該書頗爲複雜、一次報告、恐不能完畢、到會聽衆、如今晚不去聽第一次報告、則第二第三次恐或難索解、故該會甚望聽衆、能自始至終到場、地點仍在惠愛中路省立圖書館云、(廣東)

兒童玩具展會 定開二次審查會

省教育會此次舉行兒童玩具展覽會、原定日期由八日起至十二日止、後又展期四天、茲爲利便各界參觀起見、再展期一天、至今日下午五時閉幕、該會以展覽期將屆結束、對於此次出品、擬加以批評、並擇其合教育意味之玩具、攝影編印成册、及爲將來設立兒童教育玩具陳列所之預備、昨(十三)日特邀請兒童教育專家莅會討論辦法、查是日有李雪英、廖奉恩、張佩瑄、呂顯芳、楊士素、溫仲良等十餘人、開第一次審查會、當經卽席議決、關于審查玩具辦法、及選擇玩具標準、應由家政專家、各自擬定意見書、繕限於本月十六日以前交到該會秘書處、以便彙訂、再定期於本月十六日上午九時、在該會展覽場開第二次會議、審查各種玩具云、(華南)

市立美術館址 將撥用三元宮

市教育局籌設市立美術館一所、樹厥楷模、以資觀感、業經聘請藝術專家爲該館籌備委員會委員、着手籌備、現關于該館址問題、僉以市內三元宮地方、位處越秀山山麓、交通便利、若將該宮稍事修葺、便可爲美術館館址之用、且無須另籌建築經費、至該宮後座、及東偏房室、則擬撥歸市立美術學校、所有餘地、亦經由工務局收管、陸局長昨特呈請市政府、准予將三元宮撥歸管理、俾爲美術館館址、以便進行、聞市府據情後、以事尚可行、日間卽可明令照撥云(持平)

市立農民學校 ▼今日開學▲

市教育局爲提倡農業、使農民識字起見、特依照農鑛部、農民組織大綱、在郊外設立農民識字學校五所、並設立農民識字課本及校具等、各校農民學校均籌備就緒、教師亦已聘定、故決定今(十五)日在各該校舉行開學典禮云、(廣東)

中小學校長教員 應以專任爲原則

敎廳通令切實執行

(專訪)教育廳以中小學校長教員、應以專任爲原則、經於中小學暫行條例及教職員俸給條例內、訂明通令遵照、近查各屬學校遵照辦理者固多、而未經遵辦者、亦屬不少、昨特通令各縣切實執行、毋稍瞻徇、令云

爲通飭遵照事、照得中小學校校長教員、應以專任爲原則、經於中小學暫行條例及教職員俸給條例內、訂明通行在案、現察各屬學校遵照辦理者固多、而未經遵辦者、亦復不少、合亟通令該縣長、務卽遵照前項條例、切實執行、毋得稍涉瞻徇、致碍學務、除分令外、仰卽遵照、此令、(公)

工專學校舉行開學典禮

新校長提出教育方針六點

廣東省立工業專門學校、自教廳新聘省府顧問丘琮接任校長之後、關於整頓擴張各辦法、節經積極進行、本月十日、該校行春季開學禮、計有民政廳長曾養甫夫婦、教廳代表數十人、先後莅止、是日下午一時、在校內物理教室齊集開會、行禮如儀、首由新任校長丘琮致開學辭、畧稱、本人此次承乏校長、其動機純因感於政府當局、有擴充整頓本校之決心、丁茲我國工業落後、國勢飄搖之中、瞻顧前途、自覺責任綦重、本校能否開發我此之新生命、卽在本學期六個月內、可以卜之、謹提出教育方針六點、以期共同努力、第一、厲行實用教育、期成學校之工塲化、第二、厲行智德體三育並重、以固有國民道德、及新入科學精神、養成良善國民誠實技師、第三、務求集合各先進國工業之長、不偏做事一國、第四、改善近代買賣式教授之缺點、恢復我國舊時書院制師生敬愛之美風、第五、防範同化外國之思想、及脫出追隨文化之境地、以養成國民獨創精神、第六、謀工業教育之獨立發展、以一貫精神振興廣東工業、以爲抵禦經濟侵畧之先鋒云云、次由曾廳長演說、及來賓等關於整飭校風、愛護母校、打破近年所謂不愛國、愛國不讀書之根本認誤思想等種種問題、均多論列發揮盡致、直至下午三時許、始茶會盡歡而散、(博愛)

學生團體

組織原則之精神

(續)去歲三月間、本黨舉行第三次全國代表大會、曾對於民衆運動方針、確立四項原則、其中有民衆運動須以人民在社會生存上之需要爲出發點、而造成其爲有組織之人民、遂有本黨對於男女之青年、今後應極力作成學校以內之自治生活、實行男女普遍的體育訓練、提高科學與文藝之集會結社與出版、獎勵實用科學的研究與發明之決議、今後對於學生運動、理應奉爲圭臬、本部根據上項原則、乃制定學生團體組織原則、學生自治會組織大綱、學生自治會組織系統圖、提請中央執行委員會第六十七次常務會議、決議施行、此項組織原則之立法精神、概括言之、不外下列二點、

(一)關於工作方面、實現第三次全國代表大會關於青年運動原則、對於學生團體之工作、移轉過去之方針、蓋以在校爲良好之學生、出校卽可爲良好之公民、其影響於社會國家者甚大、此學生應注意作成校內自治生活者一、中國人民雖稱爲四萬萬、但其身體大半孱弱、無怪乎西人目吾國爲遠東病夫、語云、健康之精神、基於健康身體之中、此學生應注重普遍的體育訓練者二、再者百餘年來、我國學術落後、科學之進步、與歐美各國比較、固然瞠乎其後、卽以文藝而論、凌雜淺薄、亦彰彰在人耳目、爲提高中國文化起見、此學生應注意提高科學與文藝之集會結社與出版、及努力實用科學的研究與發明者三、至于訓練四權、運用、增進合作智識及實行、亦爲最近要着、抑尤有進者、此項組織原則、對於學生參加政治、似乎有限制之意義、不明瞭時勢者、或未免有所誤解、總理云、政治者衆人之事也、學生當無不可過問之理、唯以今後學生、所負責任不同、固無須有積極之規定、學生可於出校後、以公民資格參加政治、卽參加政治之公民、亦未嘗不可再爲學生、卽學生非根本不能參加政治、乃在學生時期不必直接參加政治耳、且在校之學生、對於政治之問題、均可由教職員予以適當之指導、爲精確之研究、以其結果貢獻於政治上之效果、較直接參加政治更大、因而在學生團體組織原則上、規定學生團體組織目標、本三民主義之精神、作爲在學校以內之自治生活、並促進智育德育體育群育之發展也、

(二)關於組織方面、爲糾正過去學生團體之龐大、應以爲社會生存之需要起見、對於學生之組織宜縮小範圍、故在學生團體組織原則、以規定學生團體組織範圍、以在校內爲限、而其內部組織、亦因所担任工作不同、與先時學生會之組織爲異、總之、本黨青年運動最高原則、則載在總理遺教之中、要、其方針則不妨因時勢之需、而確定有效之方式、爲本黨同志及全國人民明今後學生運動方針起見、學生不憚煩瑣、對於過去之學生運動、及此次學生團體之立法精神、加以闡明、爰爲報告如右(完)

雀屏吉包三個贈曼陀名畫一幅

肥數！肥數！

破天荒之大贈画

敝公司特聘轟傳遐邇影界大名之猛畫家鄭曼陀君繪一曉窗春思圖其用筆之工妙設色之鮮妍栩栩欲活所謂寤寐不忘傾國色凝眸一笑也銷魂斯屆足稱之矣

雀屏 上等名貴香烟 每包壹角八分 吉包三個換贈一幅 換至國曆二月十五日止

福星 吉包廿五個掉換精美月份牌一幅 換至國曆二月底止

百鹿 吉包四十個換贈十九年月份牌一幅

華東菸公司出品 大利華行總經理啓

(注意)上項各烟吉包換畫展期至國歷二月底止可掉換

新春秋新劇云云

准二月十九号起 在海珠戲院陸續開演

新劇

醋海疑雲
良妻與良友
胭脂阱
芍藥媒
逐日劇目
容日公布
留座請早
幸勿錯過

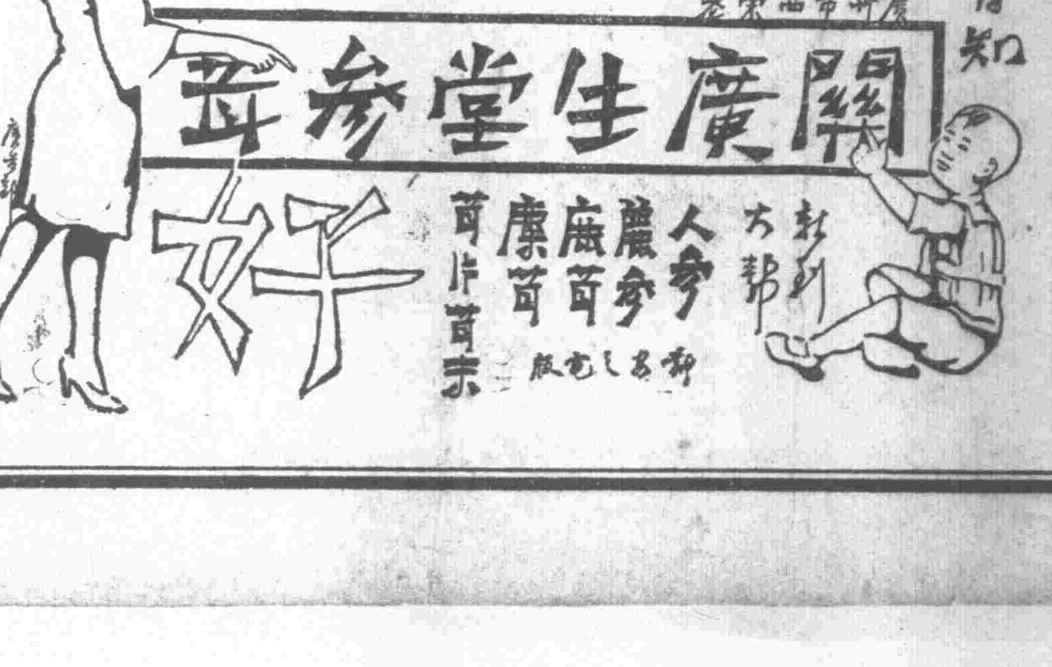

大東酒店啓事

廣州市長堤靖海路口

本酒店地點適中 園林雅緻 不俟鋪陳 廳房寬敞 務求整潔 酒菜調味適宜 店員招待週到 歷蒙 各界諸君惠顧 茲由二月壹日起所有大小房租 照原價一律 減收八折 以答 惠顧諸君雅意 謹此露布

自動電話 舖面一式四〇〇一 一樓一式四一九 酒菜部一式四式〇

歡喜艷麗的肉嗎

天冷、中國人之面色不好、多用雪花羔搽、女界用粉、以求其艷麗、而不知根本方法、近來中國寶藥已到南方、一服此藥、血充足而流行、面色因而艷麗、故到冬令、人人應服之、年老之人尤宜長服、

每瓶一元

中國寶藥

代售處 中國寶藥公司粵行 太平南路八十八號 太平南許昌記 十八甫普威 十三行安樂 永漢南天 永漢北老威 十七甫仁心

唯物史觀研究

(預約) 平裝一元一角 精裝一元六角 預約六折 限期一月

本書係日本最著名學者河上肇博士傑著日本京都大學經濟學士前稻田科大學經濟學教授郭里鐵譯日本早稻田大學政學士胡斌先生校閱胡漢民先生手題冊面其內容之豐富與筆之忠實爲他書所不逮已由上海某書局付印不日卽可出版研究社會科學者不可不人手一册也

(預約處)廣州市大南路一四二號三樓